廣州民國日報

社址廣州市光復中路柒拾玖號

登記證新字第拾式號

有線電掛號 肆捌式伍
無線電掛號 肆捌式〇伍

編輯部自動電話壹壹捌式〇
經理部自動電話壹〇陸柒伍

第拾肆年　第肆貳貳陸號

今日出紙肆大張　零售小洋伍分

總理遺囑

余致力國民革命凡四十年其目的在求中國之自由平等積四十年之經驗深知欲達到此目的必須喚起民眾及聯合世界上以平等待我之民族共同奮鬥現在革命尚未成功凡我同志務須依照余所著建國方略建國大綱三民主義及第一次全國代表大會宣言繼續努力以求貫澈最近主張開國民會議及廢除不平等條約尤須於最短期間促其實現是所至囑

本報價目（郵費在內）

	一月	半年	全年
本市	一元二毫	六元二毫	十二元
國內日本朝鮮	一元四毫	七元八毫	十五元
外洋	四元五毫	二十六元	五十二元
香港澳門	三元	十八元	三十六元

本報副刊徵求軟性作品：

各項均逐篇計價，文字以白話為主，文章每篇以數百字至二千字為限，一經發表，報酬從豐。

㈠社會雜感㈡個人生活速寫㈢廣東先賢事蹟㈣名人軼聞㈤遊記㈥讀書隨筆㈦時勢漫畫㈧名勝特寫㈨文化小品㈩廣東民族史乘。以上來稿請寄本報副刊編輯室。

本報各種週刊徵稿啟事

本報擬自九月一日起，按日發表（1）現代思潮（2）科學知識（3）現代教育（4）戲劇與電影（5）婦女與家庭（6）小朋友（7）藝術等週刊。如有欲借本報地位出版上列某項週刊之學術團體，即希于每晚八時至十時駕臨本報編輯部商談為盼！如蒙本報讀者諸君惠賜上列各項週刊之稿件，當由本報編輯部分別轉交各項週刊編者評閱，一經發表，酬資從豐。惟來稿必須書明「廣州民國日報編輯部××週刊編者收」，以免混淆。

本報紅棉文藝副刊徵稿啟事

本報定於九月一日起，請李金髮先生主編紅棉文藝副刊，內容分短篇小說，文藝理論，文學批評，小品文，詩歌，不論譯著，均所歡迎。文字以白話為主，一經發表，報酬從豐。來稿請寄本報紅棉編輯室。

本報「社會服務版」徵稿啟事

本報自九月一日起將「社會常識」改為「社會服務版」，內容分常識，讀者信箱，職業介紹，法律析疑，醫事衛生等項。倘蒙讀者惠賜關于上列各項稿件，請書明本報社會服務版編者收。

清發稿費啟事

八月一日起至十九日止所有各週刊及通訊社稿費現已核算清楚請由本日起於每日下午三時至五時攜帶本人圖章到海珠南路七十九號二樓領取以一星期為限逾期概不補發特此通告

本報前任經理殷競立啟

民國廿五年九月一日

中央通訊社廣州分社啟事

本社現已籌備就緒謹訂九月一日成立正式發稿（九月一日以前遇有重要新聞先行編發）惟以草創伊始待教良多尚希各界時加指導藉匡不逮為禱

社址：越華路一〇四號　電話：一七六六六　一三七二三

廣州市民日報刷新啟事

本報由九月一日起，每日出紙二大張，對於電訊新聞均力求充實，並增闢學藝園地一欄，徵求各界惠稿（徵稿則例請閱本報）讀者諸君請為留意。

交通部廣州航政局通告

第一號

本局業于九月一日正式成立，即日開始辦公，所有航政職權向由廣州港務局掌管者，均經本局接辦，嗣後凡關於航政範圍內之事項，如船舶之檢驗丈量，航線之核定，載重線之劃繪，船舶之登記及發給牌照，船舶國籍証書之發給，船員及引水人之考核，造船之審核與監督，船舶碰撞案件之處理，出入港口之查驗，航業糾紛之調處，航路之疏濬及港口碼頭航路標識之管理與監督等事項，依法均應由本局辦理，特此通告

本局　局址　長堤二百二十四號

交通部廣州航政局通告

第一號

案奉　交通部機字第三二八號令開派姚伯龍為廣州航政局局長此令等因奉此遵于九月一日正式成立廣州航政局即日就職視事啟用關防除呈報暨分行外特此通告

局長　姚伯龍

第一百六十師司令部副官處啟事

本師現製定校官証章為長方形藍底白字官兵臂章為長方形紅邊白底藍字中貫以「一百六十師」字樣自八月十五日起一律佩用以前發出之警衛旅第十一師第十師警衛軍警備軍各証章及胸章至八月二十一日止概行作廢特此登報週知

第四路軍總司令部副官處啟事

查本部與廣東綏靖主任公署合署辦公前發出廣東綏靖主任公署各種証章奉飭取銷限至九月七日止概行作廢茲製就本部銅質証章四種　圓形金邊藍地甲種証一　圓形金邊白地乙種証一　圓形金邊藍地職員証一　圓形金邊白地部隊証　均中綴黨徽上端繞刊第四路軍總司令部八字下端註明廿五年上半年期用字樣　証勻中橫刊第四路軍總司令部八字上端綴黨徽下端註明廿五年下半年期用字樣定於九月一日起一律換發佩帶此啟

國立中山大學招商投辦乙組廚房及合作社食品部業務廣告

本大學定期九月七日（星期一）下午二時在石牌本校庶務部公開投承乙組廚房及合作社甲乙組食品部業務如欲承辦者務於期前到庶務部領閱合約章程投票屆時來校競投可也

南海八區海舟鄉三門村啟事

啟者前海舟鄉公所乘本村避災之際非法將本村尊德社稔塘魚苗埗擅奪自開投茲南海縣政府已將案查明令交還本村辦理私立三門小學校經費在案此後該魚苗埗須由本村負責開投方為有效特此聲明

廣東教育廳通告

最近三年國內外專科以上學校尚未就業之畢業生志願入就業訓導班者希即來廳取閱章程特此通告

長城中學續招新生

▲高初中一年級新生▲二三年級轉學生▲九月五日▲校址海珠中路▲電話

女醫師蘇儀貞

本醫師畢業於日本東京女子醫學專門學校曾任廣東博愛會醫院……雜等症兼任指導節育法及有自著看護學全書出售並可教授

教廳立案　**華夏中學校招生**　一年級新生暨二三年級轉學生（校址）中央公園西蓮花井後門（即慧公園對面）（隨時報名應考）

教部備案　教廳立案　**實用高級會計學校**　招高級特別日夜班男女生　高級班三年畢業特別班一年畢業（試期）九月六日（校址）廣州市惠愛東路二百三十六號（電話）一三三一五號即日開始報名索章即寄另招高級二年轉學生及浮班生　校長會計師趙灼

教廳立案　**新華職業學校**　土木工程科　測量科職業班　建築科職業班　招免學費生　九月十二日考試　校址廣州中華中路雲台里　校長余寧武（同仁）

光漢中醫專科學校續招日夜班男女生　（報名）即日開始閱章函索即寄（試期）九月十三日上午九時（校址）文德南路廠後街　電話一〇〇九七

敏伯英文學校加設夜學　日夜學定九月十一開課有志向學請開課前報名（開課後向不收生）本校開設已二十年全市最好成績最好教授法最著名教文法與作文如初級生學習兩星期能曉調音若習半年勝過在他校習年半在丙級習半年確有三年之程度在乙級習半年對于作文一科不獨不見煩難且能完全解剖各種讀本內之構造法在甲級結束對于文科確能與香港各書院第一二班相等程度　校址十二甫西廿三號

坤維女子中學續招各級生　試期九月五日　校址荔枝灣　膳宿俱備　電話一三九九三

教廳立案　**知行中學招高初中男女生**　（班別）高初中一年級高初中春秋季各級轉學生（試期）九月一日（校址）（一）廣大路一巷（二）盤福路尾　膳宿俱備章程函索即寄

聖心中學日新小學招生　高一初一小一均招新生其餘各級均招轉學生　膳宿均備　（試期）九月六日　（校址）大新路　（章程）函索即寄

省立　**韶州師範學校在廣州續招男女生**　班額：高中師範科農科幼稚師範科簡易師範各一班及初中兩班　試期：九月六日　報名及考試地點：維新中路千頃中學

教廳立案　**思思中學招高初中一年級免費生**　（1）高中一十名以初中會考及格為限（2）初中十名以市立小學畢業為限（3）其餘中小學各級投考生定於九月三日試驗（4）校址：德宣路中山紀念堂前（膳宿俱備）

立案　文德路　**文德學校招男女生**　班別：升初中班（凡曾在初中一年級修業者可入此班）升高中班（凡曾在小學或私塾讀書四五年者可入此班）課程：注重中英數理化等科・多發講義・教材充實・本校開辦九載畢業學生考入中學者・凡數千人・開始報名）（膳宿俱備）

省立中山中學附小幼稚園招考延期啟事　本校開學原定八月廿九幼稚新生入學試原定九月一日茲因事改期俟日期確定當於三日前登報通知

教廳立案　**聖三一中學續招小學幼稚園男女生**　九月一日開學　校址　中學部在東沙路　初小及幼稚園在百子路

教部備案　教廳立案　**廣育統計學校續招乙級新生**　（三年畢業免收學費）（一年畢業男女兼收）校址：文德路　試期：九月四日下午六時　詳細章程函索即寄

第一軍証章取銷啟事　本軍奉令結束查前頒發四方形銅質校尉官証章及盾形銅質來賓証章三種自應于本年九月一日取銷作廢特此登報週知　第一軍副官處啟

遠東中學招高初中生　（班別）高中初中一年級新生・高中初中二三年級轉學生，（試期）九月一日　校址一小北越秀北路尾（膳宿俱備）

教廳立案　**建國中學續招男女生**　（一）新校舍落成美洲華僑捐贈免費學額尚有多名（二）班別：初中及附小各年級生（三）試期九月九日（四）校址德宣路粵秀街（即中山紀念堂右側）（五）膳宿俱備

教廳立案　**華國美術學校續招圖工樂體**　師範科高初級美術科暨各級插班男女生報名即日起（試期）九月三日如有小學畢業証書或証明書可免入學試（膳宿俱備　函索章即寄（校址　維新路馬鞍北（電話）一六九三三

教廳立案　**嶺嶠中學續招免費男女生**　初中一新生二十插班高級初級圖工樂體有畢業証書免試小學各級及幼稚園　俱備　校址德政北路　電話一〇四六四　創辦十八年校舍寬闊空氣充足

新聞事業工作人員養成所　招特別普通組日夜班男女學員待遇：介紹省港各大報社錄用凡團體學校鄉公所報社介紹准免試　章：永漢北博雅齋太平北公評報拱日西一百六十九號本所所長鍾超

教廳立案　**廣州法學院附中續招男女生**　班額：高初中一年級二三年級轉學生　試期：九月六日　校址：廣州市文德路六十九號　電話：一〇〇〇三　章程函索即寄　新生入學試驗成績較優者免費額二十名

教廳立案　**興中中學續招男女生**　新生：初中一年級新生　轉學生：二三年級插班生　膳宿俱備　校址：南關珠光路　電話：一四九七九

培桂中學新校舍落成擴充班額續招　高初中一年級新生各級轉學生附小各級免費生　試期九月四日　校址百子路世光園　校長馬君武

努力學校續招　初中暨附小各級男女生　入學試七十分以上免費（考試）隨到隨考　校址）大新東路

教廳立案　**千頃中學招初中男女生**　招初中一年級三班暨二年級轉學生（試期）九月五日（校址）維新中路　電話一三五六　膳宿俱備　索章即寄

執信學校續招　高中師範科及初中一新生　試期九月六日報名處東沙路本校

大附中暨小學招生　附中九月五日　小學隨到隨考　校址：惠福西路

代訃

家君曾二省先生之太翁諱昭顏字泮采府君慟於民國廿五年八月八日在陵水縣原籍因病仙遊接電星夜奔喪遵禮成服昏迷失次赴報不週謹此代訃伏維

矜鑒

曾宅賬房謹啟

賜誄請寄廣州黃沙梯雲西路梯雲大旅店代收

黨政機關 昨舉行總理紀念週

◇省市黨部由李煦寰報告厲行新運方針◇

◇省府總部由黃慕松報告禁烟禁賭進行◇

昨晨九時、省市黨部及省府總部綏靖公署各機關、分別舉行總理聯合紀念週、由黨政長官報告厲行新生活運動方針、及最近實施禁烟禁賭之進行、茲將情形分誌如次、

省市黨部

【黨員與新生活運動】、影响社會、改移風氣、

省市黨部昨晨舉行聯合紀念週、出席省黨部特派員香翰屏羅翼羣蕭吉珊鍾天心鄧彥華、市黨部特派員余俊賢邢森洲劉石心羅偉疆伍智梅曁省市黨部全體工作人員、各級黨部委員等二百餘人、由李煦寰主席、報告「黨員與新生活運動」、畧謂吾人推動新生活運動、必須各個人克己奉行、及彼此間互相糾正、方能影响社會、改移風氣、關於黨員之厲行新生活方針、李氏亦多所指示、至十時許散會、

省府總部

昨日上午九時、廣東省政府、綏靖主任公署、第四路軍總司令部、聯合在省府禮堂舉行總理紀念週、計到黃主席慕松、余總司令漢謀、徐參謀長景唐、宋廳長子良、王廳長應榆、許廳長崇清、劉廳長維熾、劉委員紀文、岑秘書長學呂、曁各機關文武人員等共九百餘人、由余總司令主席、領導行禮如儀、隨由黃主席報告省府施行禁賭禁烟及新生活運動之進行情形、繼有國民大會廣東省代表選舉總監王應榆宣誓就職、中央派黃主席慕松監誓、（情形另錄）至十時許禮成散會、茲將

◇黃主席報告詞◇

原文錄下、「今日總理紀念週、由本主席担任報告、茲謹將本省現正推行之重要新政、向各位畧爲報告、第一爲禁賭、賭之爲害最烈、夫人皆知、蓋不惟勞神耗財、抑且廢時失事、足以造成萎靡之頹風、直接間接影响于社會國家之前途、至爲重大、現省府已下最大決心、爲民除害、當經訂定禁賭條例、提出省務會議通過、正式公佈施行、並一面成立禁賭委員會、專責主持禁賭事宜、此事已定明（一）日開始實施、須知政府此次不惜每年犧牲一千四百萬元之稅收、毅然禁賭、純爲謀民衆福利、無論任何艱難困苦、在所不計、務達目的爲止、希望全省軍民與政府合作、一致協力推行、庶使此種社會污點、得以永遠滌除、第二爲禁煙、夫煙毒之害、夫人皆知者、此種不良嗜好、一經沾染、不徒損害個人健康、甚至影响民族生存、將委員長有鑒于此、特自兼全國禁烟總監、頒佈禁烟條例、通飭嚴厲施行、吾粵爲革命策源地、且爲最先拒毒之省區、對于此事、尤應嚴密奉行、現經設立禁烟委員會、主持一切進行、並決于明（一）日與禁賭案同時實施、刻擬先從公務員方面着手推行、庶資以身作則、爲民示範、使禁煙目的、循序達到、第三爲新生活運動、按新生活運動、即爲人民之生活革命、以最易而最急切之方法、滌除一切不合時代不適環境之惡習、使趨于適合時代與環境之生活、質言之、即求國民之生活合理化、而以中華民族固有之德性「禮義廉恥」爲其基準、使養成「整齊」「清潔」「簡單」「樸素」「迅速」「確實」之習性、此種新生活運動、可從個人之食衣住行做起、以次推及其他、吾粵物質建設、年來頗形進步、其成績冠于全國、但社會秩序之凌亂、則亦爲全國所詬病、此實粵人之一大耻辱、吾人爲滌除此耻、必須奮起切實奉行新生活運動、務使人民生活合理化、社會秩序紀律化、以達到復興民族之任務、」

第五次 世界教育會 在東京舉行

（中央社南京卅一日電）第五次世界教育會聯合會議、定明年八月一日至七日在東京舉行、已由日本帝國教育會、邀請我國派員參加、聞我教部正在核辦中、

綏署 追悼陣亡將士

（中央社北平卅一日電）冀察綏署追悼歷屆陣亡將士盂蘭大會、卅一日晨七時、在北海天隆重舉行、由宋哲元主祭、軍政各機關職員、及各學校團體、前往致祭、下午北海開放、任市民自由祭奠、晚七時並放河燈火法船超度亡魂、

鄂兒童年實施會 補行兒童年閉幕禮

（中央社上海卅一日電）鄂兒童年實施會、卅一日上午九時假省黨部大禮堂補行兒童年閉幕禮、到各機關代表、及小學校長學生千餘人、由教長程其保主席報告、繼由省黨部楊錦昱致詞、末由兒童代表張璜雲答詞、旋舉行遊藝會、至午始散、

川公路 交通網計劃

（中央社重慶卅一日電）川公路交通網計劃、決首先成川黔、川陝、川康、川湘、川滇、川甘 川鄂七大幹線、現川陝 川黔、業已通過、川鄂、川康、正在加緊建築、川滇、川甘、亦在勘測、川湘工程、則已完成十分之九、約一二月內、即可通車

財部派李桐文 代長平印局

（中央社北平卅一日電）財部北平印刷局長李翰華、調任津長蘆鹽運使後、遺缺由政會派李桐文代理、李卅一日到局視事、

時人行蹤

宋慶齡　（中央社上海卅一日電）宋慶齡卅一日晨乘武陵輪由潯返滬、

謝家聲　（中央社南京卅一日電）中央農業實驗所長謝家聲、頃向實部請假半月、偕洛氏基金委員會西人格蘭時、赴冀省蠡縣一帶、視察農業

機關經費 十足支付 由本月份起

陳濟棠主粵政時、因軍費浩繁、庫款入不敷支、曾將黨政各費、一律八折支付、現在粵局奠定、凡百更新、黃主席慕松、以各機關經費已從新規定、盡量減縮、故由本月份起、各機關政費、照新定預算十足支付、昨已飭令財政廳長宋子良遵照云、

粵國選總監督 王應榆昨晨就職

十三區選監已電京呈核

（中央社）國民會議廣東省代表選舉總監督王應榆、于昨晨十時、在省府大禮堂舉行宣誓就職典禮、到觀禮者甚衆、由黃主席慕松代表中央監督、行禮如儀後、王監督舉右手宣讀誓詞畢、即由黃監督員致訓詞、勗勉王監督奉行國民大會代表選舉法令、服從上級長官指揮監督、尊重地方人民公意、俾能選出優秀份子、同參國政、次由王監督答詞、對監督員訓示各點、敬謹接受、並盼各長官隨時加以指導、藉匡不逮、詞畢、奏樂禮成散會、

委派各區選舉監督

王總監督以本省國議代表之選舉、照章規定劃分爲十三區辦理、當經遵照總事務所命、將本省各區選舉監督人員分別選定、于昨日電呈南京總事務所察核、一俟總所核定復示、即可正式委派、分赴各縣指導監督選舉事宜、至關于本省辦理選舉程序、大致亦已擬就、但須候各區選舉監督派定、始行公佈、

居院長等 定今日飛桂 昨因天雨愆期

（中央社）司法院長居正、參謀總長程潛、軍委會廳主任朱培德、此次南來斡旋桂局和平、自抵省後、曾電桂商洽一切、昨李宗仁白崇禧二氏來電表示熱烈歡迎、居院長等決親自入桂與其面商一切、原定昨晨乘機飛邕、嗣以天雨不便飛航、臨時改定下午啓程、惟後據氣象台報告、天氣仍未轉好、故改期今日首途、

中法航線變更

桂軍最近出擾南路、西南民船公司以中法航線係屬國際航線、對於搭客亦應爲謀安全、特由今日起、將航線不取道廣西、改由廣州起航、由[illegible]綫而至河內云、

[illegible]中農[illegible]

省府[illegible]

省政府[illegible]令各縣政府云、現奉國民政府軍事委員會蔣委員長代電開、現據部隊長官紛陳、所携中國農民銀行紙幣、廣東各處均減水每元約四五分、請飭照中中交二銀行法幣平價使用等語、特此電知、希即分令各縣并出佈告、對於中國農民銀行之紙幣、務須一律按照中中交二銀行紙幣平價行使、不得稍有折扣爲要、等因、奉此、自應遵照辦理、除分令及佈告週知外、合行令仰該縣長即便佈告所屬商民人等一體知照、毋得稍有折扣爲要、此令、

[illegible]部[illegible]一[illegible]電政

[illegible]線電報　[illegible]附設收報處　本省往來電報每字減收七分

粵省電政、在特殊情形之下、不受中央指揮、已二十餘年、因此電報線路朽壞、報務處理不良、對於各界發寄電報、不便殊甚、此次粵局更新、粵省從此隸屬中央、交通部俞部長及電政司溫司長、爲徹底整理本省電政起見、特親自南來視察、並督飭各主管機關、積極整頓改良、茲聞其正在擬訂整個計劃、對於粵省全部電信事業、加以徹底之整理、連日以來、其已辦理及在計劃中者、有如下各項、

積極修理線路

粵省線路腐敗、已達極點、最近大風雨發生之後、各路電線、阻斷甚多、現已派工加緊日夜修理、當可逐漸修復、

竭力改善報務

報務處理、最貴迅速、以前精神不振、工作遲緩異常、現經督促積極改良、傳遞電報、已較前迅速甚多、惟以近日官軍電報驟增、此項電報關係重大、此電局方面不得不特別注意、儘先辦理、

合併有線無線電局

有無線電合併辦理、其他省區、早已實行、粵省電報局與無線電台方面、已定自今（一）日起實行、嗣後有無線電合作辦事、所有各種電報、按照情形需要、分由有線電或無線電遞轉、工作效率自然增加、又汕頭方面局台、原係分設、現亦定由今日起合併管理、并由交通部委任黎寶賢爲管理局總工程師兼工務課長、汪玉泉爲報務課長兼營業股長、陳耀祖爲無線電股長、黃勝祥爲代理有線電股長、張葆琳爲機械股長、馮潮爲線路股長兼材料股長、會計仍由梁會棠充任、

籌備建築完善局所

局台合併以後、應有完善之新局址、以便辦公而新觀瞻、該局址且須在交通便利地點、俾各界發寄電報、得到便利、此項新局所、目下正在設計、希望於最近期內、可以實現、

各郵政局設收報處

郵電合設、在歐洲各國及日本施行已久、成效昭著、我國其他省區業經交通部飭令切實採行辦理、外界稱便、粵省方面前雖亦由交部令知照辦、惟未認眞奉行、現經決定切實推行、所有廣州市各郵政局內、一律由電局附設收報處、接收電報、可就近交與各郵局發寄、以免跋涉之勞、此項郵電合設辦法、開須推行至粵省全區、又查交通部爲謀各界人士發寄電報節省金錢起見、特將本省往來電報報費、由每字一角減爲七分、自本日起、全國一律實行、至本省與外省往來電報報費則仍爲每字一角云、

香燭紙寶捐 仍照舊征收

因屬迷信物品 撥充教育經費

財政廳昨訓令所屬云、現據廣東全省香燭紙寶捐承商合德公司呈稱、爲呈請事、現據南韶連十一屬香燭紙寶捐興隆公司呈稱、現據分承樂昌全屬香燭紙寶捐昌成公司呈稱、竊商公司現據坪石分承商興義公司函稱、自政局變更以來、坪石各商人、均以香燭紙寶冥鏹捐係苛什之一、經省方聯呈政府取銷、應納之款、不肯照繳、商當即曉以此項稅捐、係有成案辦理、未經政府明令取銷以前、自不容藉詞抗繳、致碍稅收、乃各該商人、亦謂政府縱未明令取銷、亦無明文繼續征收、要求須財政廳出示佈告明令照舊征收、方能照繳等情、據此、理合轉呈察核、伏乞准予轉呈財政廳佈告、以便繼續征收、實爲公便、謹呈、等情、據此、查各商販藉詞抗繳、影响稅收、亟應呈請設法維持、照章收解、據稱前情、理合具文呈請鈞廳察核、俯賜給予佈告、曉諭商民人等、一體知照、遵照定章繳納捐款、并請令行各縣政府飭屬保護、以維稅收、實爲公便、等情、據此、當經令復、內開「以查各商民團體具呈請將廣東省香燭紙寶捐裁撤等情、業經本廳交由廣東省裁廢苛捐雜稅審議委員會審議辦理、旋准議復、以此項捐款、征收已久、且屬于迷信品物、及所收捐款內、須分撥各縣教育費、擬暫仍照舊征收、等由、過廳、復經本廳審查無異、亟應依照議案辦理、未便撤銷、並據分別呈報批飭在案、據呈前情、除令各縣屬保護征收外、仰即知照、此令、」等詞在案、除印發并分行外、合行令仰該縣即便遵照、此令、

西江航商之厄運

桂軍在梧遍佈水雷 輪渡慘被炸沉兩艘 呼籲無効一致停航

（本報專訪）桂省自將部隊集中大河一帶後、遍佈水雷、雖有標誌向航商警告、然出入船隻、忐忑不安、至上月十九及廿二兩日、西上輪船、有二艘竟因誤觸水雷、當堂粉碎、傷斃多人、茲將情形錄下、查十九日有貨船船主名李鵲者、自梧州載貨東下、行經雞龍洲附近、因西流湍急、誤觸水雷、轟然一響、震遇難、該船當堂被炸沉沒、有伙伴六人、四人倖生、二人被炸斃命、斯時正在黑夜、岸上守兵不知原委、竟亂放槍掃射、又廿二日有自肇慶西上拖帶貨船之輪記小輪、駛至界首附近、亦觸及水雷、船頭被炸一角、旋即沉沒、幸在日間、只傷水手二人、自此之後、凡到該處之船、咸具戒心、一般航商、經向桂當局呼籲、請將水雷撤去、未得允准、故現在各拖船業一致停止營業、裹足不前、因此等拖渡之帶水、乃臨時聯擢、偶爾不愼、即有性命之虞云、

宋廳長 通令砥礪廉隅 貪污者軍法從事

廣東財政特派員兼財政廳長宋子良、昨訓令所屬國省稅征收機關及各縣縣長云、現奉財政部孔部長馬電開、「查粵省各種捐稅、積弊最深、稅收人員、雖亦不無廉潔之士、而據調查報告、其只知營私舞弊圖飽私囊者、實居多數、人民所納稅款、多數悉塡私壑、甚至有某項稅收、除去開支報銷、而公家所得甚微者、其蠹國病民、言之痛心、現值更新伊始、亟應澈底改善、剷除積弊、以拯救粵民於水火、而新政治之修明、合亟電仰該員、迅將粵省稅捐、無論屬於國家地方、一律切實查明、其有稅章不合法規者、依法糾正、其經征人員、應取具確實保証、如敢有營私舞弊者、則詳密綜核鈎稽、務使有犯必懲、中飽悉除、一洗貪污之習、造成廉潔之風、倘有仍蹈故習、只便利私圖者、或土劣痞棍、把持反抗、應即稟奉委員長核示、以軍法從事、不稍寬貸、精除錮弊、如或更有其他阻碍爲難之處、亦可就近稟明院長核辦、該員辦事認眞、夙具毅力、仰即切實奉行、隨時具報爲要、」等因、奉此、自應遵辦、除電復及分行遵照外、合行令仰該[illegible]即便凜遵部電、切實奉行、如有營私舞弊、虛報濫支、一經查明、定即呈請以軍法從事、決不寬貸、該[illegible]如察覺所屬機關職員有舞弊實情、并應隨時具報核辦、毋得扶同徇隱、同干咎戾、切切、此令、

電白信宜 平安報

我軍力維治安 桂軍未敢妄進

（本報專訪）李白不惜發動內戰、派兵進犯廉江、社會人士、對于南路最近情形、甚爲注意、昨電白留省學生李君、得接家書、謂桂軍侵擾廉江之始、電白茂名信宜各屬、人心惶惶、富有者紛紛遷徙、嗣經當局立調大軍馳赴鎮攝、地方人民、已稍安定、最近我軍極力維持地方治安、靜候和平進行、而桂軍亦不敢冉事推進、故現目上述各地、安謐如常云、

凌道揚古桂芬 昨就農局局長職

建廳派呂燦銘監誓

新任建設廳農林局局長凌道揚、副局長古桂芬、於昨卅（一）日舉行宣誓就職禮、建設廳派秘書呂燦銘監誓、並派視察員林介眉蒞局監督接收、

就職情形

上午十時許、到局觀禮者百餘人、至十一時、凌古兩局長宣誓如儀、並致訓詞、大意謂希望兩局長及職員奉公守法、負起發展本省農林事業責任、以副政府人民之期望、後由凌局長代表致答詞、畧謂關于廣東農林施政方針、當依本省實際需要情形、擬定工作計劃、以期適合目前環境、我們知道農林建設事業、爲民生問題的基本事業、[illegible]廣東三千萬民衆所繫托的重要事業、在蔣委[illegible]長黃主席指導之下、復秉承劉廳長建設計劃大[illegible]以改進本省農林事業、深望本局各員、共體[illegible]旨、以圖本省農林事業之新發展、詞畢禮成散會、

凌氏畧歷

查凌氏廣東寶安縣人、四十九歲、美國米省農科大學農學士、美國耶魯大學林學碩士、曾任金陵大學農林科教授、北平大學農學院教授兼林科主任、中央大學農學院教授兼林科主任、山東林務專員、青島農林局局長、實業部簡任技正兼中央模範林區管理局局長、國府水災賑務專員、實業部中央模範農業倉庫常務委員、財政部諮議、寧屬作物改良指導委員會常務專員、寧屬農業救濟協會理事長、中華林學會會長、太平洋科學協會林業組主任委員、實業部林業諮詢委員會會長等職、

省黨部特派員 令祭七二烈士

部址定三日遷移

省黨部特派員香翰屏李煦寰羅翼羣蕭吉珊鍾天心鄧彥華等、改於今日上午十一時前往黃花崗致祭七十二烈士、省黨部以辦公地址不敷、前經第一會議議決遷入大東路省參議會舊址、以佈置就緒、定本星期四開始將檔案傢具遷往、

高等法院 庭長與推事 已從新編配

廣東高等法院院長史延程就職後、對於各科職員及各庭長推事、均從新編配、查第三科科長張冠洲辭職照准、遺缺以第一科科長張煥彬兼代、茲將最新編定之庭長推事姓名錄下、

各庭長推事

民一庭庭長趙曙嵐、推事余瑞鑾、盤瑞祥、關均和、民二庭庭長吳天龍、推事許廷熊、林森、汪通、民三庭庭長羅其鍾、推事羅酒勳、劉賢年、李錫榮、民四庭庭長羅賡嵩、推事蔡鴻猷、伍學駒、刑庭庭長曹鏞、推事梁立榮、翁佩孫、楊春源、賴永煊、清理一庭庭長楊元白、推事余慶華、黃文瀾、文壯、吳盛之、清理二庭庭長楊灼熊、推事梁元芳、吳景堯、

各庭書記官

民一庭書記官李同孝、潘士津、陸伍洋、傅文惠、民二庭書記官李東曉、歐熾松、李子煥、民三庭書記官蔡杞材、李鴻藻、民四庭書記官黃炎球、何卓秀、孔鎮海、李民暐、朱業良、刑庭書記官劉善芬、司徒樹珍、梁超幹、李錫藩、王材固、清一庭書記官劉世漢、何祥熙、徐宗陵、宋慕昭、伍時昇、清二庭書記官駱存斌、馮慕德、梁藉之、又高等法院及廣州地方法院檢察處職員如下、

高檢處職員

首席檢察官謝英伯、檢察官林挪、陳鴻燊、崔斯哲、于紹新、胡崇宏、書記官諸光祖、黃寶書、姜新覺、廖國實、陳鑑清、廖伯閑、

地檢處職員

首席檢察官黃秩庸、檢察官江榮、陳慧忠、李家煊、朱家杰、張載禧、譚煥杜、陳鳳昌、關紹章、盧鴻湛、書記官凌彭澤、石英亞、馮寶鍔、區慶恩、馮祖義、凌鴻文、梁鐵棟、葛孝良、梁佩璇、熊鴻晃、

新生活運動綱要

省市新運促進會公佈 -2-

二 爲何需要「新生活運動」

欲建立人民現代之生活、造成一個新社會、自不能無需於政治、尤其是需要教育、但過去中國之教育、乃至一切政治、皆病于虛與僞、唯其虛與僞、故法令無效、技術無用、機械無能、官守相同、成就各殊、機械相同、功用不一、今欲求法令與技術之有效、其關鍵不在法令與技術之本身、而在使用法令技術之人、欲求機械有效、其關鍵不在機械之本身、而在運用機械者之精神如何、人之臧否、固關係乎政教、而社會習尙所予人之薰陶鍛鍊、其效力迅速而普及、實非任何政教制度所能比擬、關于政教制度問題、政府方從事於改造、自不必贅、值此國家存亡危急之時、吾人苟不願束手待斃者、應不坐俟其自然的推演、必以非常手段、謀社會之

（丁）新生活運動之內容

一 新生活運動之規律

新生活運動、就是提倡「禮義廉恥」的規律生活、以「禮義廉恥」之素行、習之於日常生活——「食衣住行」四字之中、故「禮義廉恥」者、乃發民德以成民事、爲待人、處事、持躬、接物之中心規律、違反此規律者、無論其個人、國家、與民族、未有不爲之敗亡者、

二 持懷疑論者、約有二端、

其一、謂「禮義廉恥」不過是一種美善的行爲、但恐智識技能不足、則德行雖美善亦不足以救國、此說殆未諳本末先後之義、人因求行爲之完善、而後有智識技能之需要、否則智識技能、不過爲濟奸惡之具、「禮義廉恥」者、乃爲社會爲團體爲國家惟一之規律、反乎「禮義廉恥」之行爲、其結果亦不能有利於己、智識技能適足以損人、敗事害國而已、故「禮義廉恥」不獨可以救國、且所以立國、

其二、謂「禮義廉恥」不過是一種節文、凍餒不給、節文何用、推此說者之意向、乃由於管子「衣食足而後知榮辱、倉廩實而後知禮節」二語之誤解而來、殊不知「禮義廉恥」、爲人之本、未能爲人、何有衣食、蓋管子此言、僅示一方、綜其治平之要、仍以四維爲先、蓋有「禮義廉恥」之社會、衣食不足、可以人力足之、倉廩不實、可以人力實之、無「禮義廉恥」之社會、衣食不足、爭之盜之、仍不得足、倉廩不實、爲竊爲乞、仍不得實、「禮義廉恥」之行爲、乃糾正爭盜竊乞之行爲、所謂以正當方法求其足求其實耳、故反乎「禮義廉恥」之行爲者、衣食不足、終不得足、倉廩不實、終不得實、即使已足已實、而以爭盜竊乞行爲、施於人與人之間、衣食雖足亦不能用、倉廩雖實亦不能享矣、世界富最足之都市、往往盜匪亦最多、此其明證、而今日一般「漢奸」「奴才」「國賊」「共匪」、與乎「貪官污吏」等等、察其作惡之由、豈皆爲飢寒所驅使、祇忘其固有「禮義廉恥」之本心耳、「禮義廉恥」之重要如此、故必須以「禮義廉恥」爲生活之規律、

★　★　★

國選大會工作緊張 各地積極辦理選舉
滬定三日辦理公民宣誓登記
全國郵務職工選舉辦法決定

（中央社南京卅一日電）國選總所第七組卅一日正式開始辦公、總所各組工作、日內甚爲緊張、俾大會得如期舉行、

中央社南京卅一日電）全國郵務總工會、前擬參加職業選舉、未經許可、近復函詢應參加何種選舉爲合、業已決定辦法、並通令各省市選舉總監督知照 原電略稱 查全國郵務職工總會、暨各省市郵務職工會、雖經中央民訓部核准組織、於法無據、致未能參加職業選舉、但所有各該郵務職工人員、凡合於選舉法第三條之資格、而無同法第四條所列舉之情形時、無論其散居全國何地、自可依照公民宣誓登記規則第二條及第六條之規定辦理 參加區域選舉、

（中央社貴陽卅一日電）黔國選總監督曹經沅、今晨九時、在省府紀念週、補行宣誓、由顧祝同監誓、行禮後、顧氏講國選之意義、及對省府職員、作嚴切之訓話、

（中央社南京卅一日電）陝選舉總監督、以現任駐軍長官、在駐在地或防區以外區域、可否當選 及軍警長官、以何部爲限、電請總所解釋、總所解答謂、現任駐軍長官、應以中級、即校官以上、直接有指揮命令部隊權者爲限、

（中央社上海卅一日電 滬國選事務所、定三日辦理市農漁會、工會、商會、各會員補行公民宣誓登記、又滬市黨部、卅一日午二時、召集各團體負責人、由常委童行白、指示推選候選人要旨、

（中央社漢口卅一電）漢記者、會計師、醫師、國醫、律師各公會、卅一日奉市府頒發推選票、令推選候選人、并令將原案嚴加封固、逕寄省事務所開票 聞上述各公會、已遵照辦理矣、又漢特三區設臨時推選區、推臨時坊長三人、爲漢市區選候選人推選人、又漢市職團、及區選推選候選人現經一再選舉所規定、同時舉辦、

（中央社福州卅一日電）閩代初選、閩南各縣、已先後報省、選舉秩序均極佳、又各縣新會計制度實行後、經征處、已先後成立、

粵漢鐵路 今日直達通車 上行四一次下行四二次

（中央社漢口卅一日電）粵漢路直達通車、定一日起、由廣州開行、四日起、由武昌東站開行、其車次定爲下行第四十一次、上行第四十二次、於每星期二五兩日、南北兩站對開、時間爲下午十一時五十分、由武昌東站開、在途經過約四十四小時、於第三日下午五時五十分到達廣州南站、廣州於下午十一時開、於第三日下午七時四十五分到達武昌東站、衡陽間第九六次特別快車、仍於每晚原定時刻、照常開行、

京漢長途電話今日開放

（中央社南京卅一日電）交部所辦京漢長途電話工程全竣、其京漢兩地之中間設備、近亦完成、刻聞已定九月一日起開放、京漢間直達通話 開始營業、每三分鐘收費三元、又滬漢無線電話、亦定九月一日起直達通話、亦定每三分鐘在租界內者爲三元二角、在華界內者爲三元、

潘王

（路透社南京卅一日電）潘王八月廿四起程入藏、其衛隊已行抵青海、潘王俟新選舉領袖後再入藏、

護班禪專使 到滬訪段

（中央社上海卅一日電）護送班禪入藏專使趙守鈺、卅一日因公由京到滬、並訪晤段祺瑞、有所接洽、

成都事件 日方將舉行三相會議
先着川樾入京交涉 內蔣派員赴川調查

（中央社南京卅一日電）成都市民暴動波及外僑致有死傷案、京蜀距離較遠 報告稽遲、內長蔣作賓、以安內有責、亟欲明瞭眞相、庶便着手整理、已於日昨派主任秘書劉復飛蓉調查、

（中央社東京卅一日路透電）今日據日外務省發言人宣稱、日政府對廿四日之成都事件、現仍靜候該地之正式報告、然後再決定辦法、又謂駐華大使川越 亦並未向外務省請訓云、

（國際社上海卅一日電）日本政府對于成都事件、已着手準備由駐華大使川越入京進行外交交涉之工作、

（中央社上海卅一日電）日駐漢武官渡邊、及駐漢總領三浦、卅一日同乘中航機飛漢渡並轉蓉調查成都事件、

（中央社東京卅一日電）日外務省發言人、今午告外國訪員稱、東京尙未獲得松村續行關於調查成都事件之正式報告、並謂外務省於未接當地調查之全部報告前、將不作任何決議、亦不欲發任何訓令、致川越大使云、聞日政府對於成都事件、俟接得全部報告後、即將舉行三相會議、討論確切方法、至報載對國民政府所提之各項要求、泰半係屬幻想云、

全國鐵路協會 十月開年會

（中央社南京卅一日電 全國鐵路協會、十月十日十一日兩日、在杭州舉行年會、已向各路局徵求提案、

津日兵演習完畢

（中央社天津卅一日電）日兵在大沽演習、卅一日已告完畢、參加之一部步兵百餘人、卅一日下午五時由塘專車返津、又日騎兵百廿餘人、卅一日晚由榆返抵津、

比使紀佑穆 奉調回國

（中央社南京卅一日電）外交界息、比使紀佑穆、奉調回國、[illegible]午赴滬、六日由滬乘車晉京、向我當局辭行、張外長定七日設宴爲紀餞行、紀應宴後、當晚返滬、乘輪返國、

燕裕中紗廠 無法支持停業 負債過鉅聲請破產

（中央社[illegible]電）燕裕中紗廠開辦十餘年[illegible]

工商業公會 改善辦法 侯實長返決定

（國際社南京卅一日電）改善工商業公會辦法、計工商業輸出一種、將工廠販賣出口三種、性質商業劃分、其工廠而具營販賣或出口者、規定同時須加入三種公會、俟吳鼎昌部長返京、審核後、即可決定、送立法院審議、

旅鮮僑胞 較前激減

（國際社上海卅一日電）據我國旅鮮僑胞、據華僑聯合會調查在民國二十年以前、計有五萬餘人、自鮮人暴動案發生後、較前激減、而以經商者居多、近來因日本增高關稅稅率、限制華貨入口、並製造各種代替品、以供鮮人之用、因此華商大受影響云、

劉汝明向記者談 察邊情形甚安謐
冀察當局將派員赴日觀操
宋哲元昨在邸宴松室孝良

（國際社北平卅一日電）宋哲元三十一日午在武衣庫私邸宴松室孝良、邀秦德純等作陪、事後據宋哲元談、華北當局、對內對外、均以合理合法精神應付環境 故邇來地方相安無事、綏東刻甚平靜 王道一匪部被解決後、事態不致擴大、國大選舉 爲顧全事實起見、不得不加以愼重云、

（中央社北平卅一日電）劉汝明談 察邊情形甚安謐、余定二三日內返察處理政務、何時來平未定、

（中央社北平卅 日電）蕭振瀛談、冀察當局、將派員赴日觀操 確有此擬議、外傳將由本人前往說、尙未奉到命令、余是否赴日、目前不能決定

（中央社北平卅一日電）陳覺生談、十河仍在津、接洽開發華北經濟事宜、未赴大連、長春、修築滄石路計劃、正與各方商洽中、離實現期尙遠

何紹南赴陝辦急賑

（中央社北平卅一日電）振委會平辦事處主委何紹南、奉政院令、赴陝辦理急賑 特於卅一日晨八時赴京、向當局接洽賑款事畢、即轉陝施放、

外部紀念週 賀耀組演講

（中央社南京卅一日電）卅 日晨九時、外部舉行紀念週、張羣主席、行禮後、由最近自土返國之賀耀組公使、報告「在土耳其一年所見」、對土政治經濟等進步情形、均有精確敘述、至中土兩國共同之點、及我國應取法土國之處、亦均分析詳盡、語多警闢、

國府命令

（中央社南京卅一日電）國府卅一日令、茲制定廿五年川省建設及換償舊債公債條例公布之、此令、

十月一日起 開征所得稅

（中央社南京卅 日電）我國政府舉辦所得稅、已於七月廿一日公佈所得稅暫行條例、其施行細則、亦經八月十八日第二七五次政院會議通過、并決定自十月一日起分期開征、外僑方面、亦已由外部分別照會各國駐使轉飭遵繳、

馮副委長 視察民間疾苦 今日可抵杭州

（中央社南昌卅一日電）馮玉祥卅一日清晨接見中央社記者、據說 來南昌、去杭州、是視察民間疾苦、及各地勢與氣象、又聞南昌風災、極爲關心、故來看看 回到中央、向同人報告、次謂在牯嶺勸石刻墨子尙同下篇兩段、是告世人知所取法、因現在國家、要救亡圖存、惟有尊重國家、輕於個人意見、廣西事件、最近余曾去電、盼望李白化除成見、一切以國家爲前提 自好商量、八時偕熊氏出席贛各界紀念週訓話、九時乘浙贛路專車、視察沿路情形、過弋陽、將下車視察昔日匪患之地、預料一日可抵杭、

王克敏與川樾 商中日經濟提携 王氏今日赴青轉平

（中央社上海卅一日電）王克敏三十日午二時、應川越邀往談、對華北中日經濟提携問題、交換意見、達兩小時始辭出、今晨十時許、王訪孔祥熙會談、定一日晨十一時、偕眷屬乘奉天丸赴青島、轉平津、

冀察法制會 昨晨開會

（中央社北平卅一日電）冀察法制委員會卅一日晨十時開例會、鄧哲熙主席、討論（一）冀察林業機關、協助人民造林暫行辦法、請審核案、決議、通過、（二）津市度量衡檢定所組織條例、請審核案、決議、通過、交付審查、至十二時散會、

冀察政會在津 設稽查處 冀東貿易品均課以正稅

（國際社卅一日天津電）冀察政委會、決定在天津設稽查處、並在北平張家口、石家莊、滄州、泊頭鎮、岐口等八處、設分所、對于冀東貿易品、課以海關正稅八分之一之消費稅 並准諸貨在冀察兩省、及平津兩市、自由搬運、業于前日發表組織條令 定于九月一日實施 現在北寧鐵路稽查處長王鴻海兼任該職、

節約運動 實施辦法 廿一施行

（中央社 京卅 日電）國民經濟會議總會節約運動聯合辦事處、於第三次幹事會議中通過節約運動實施辦法、該辦法定九月廿一日施行、全文卅一日公布

義軍趙尙志 進攻白甸

（國際社卅一日瀋陽電）廿八日午前三時左右、遼寧白甸縣被義勇軍趙尙志部百餘名進攻、當即與該地日鮮軍警發生劇戰、結果斃日鮮警官多名、並奪獲武器糧食等無數、

陝黔開辦統稅 地方財政畧短拙 財部援照他省成案補助

（中央社 京卅 日電）陝黔兩省 開辦統稅案、決於一日施行、惟因籌備手續複雜 僅先辦捲烟一項、自一日起 凡運銷陝黔之捲烟、均須先繳統稅、始得起運、到達陝黔後、亦自一日起、不得再征一切捐稅 至陝黔兩省府、因自一日起撤廢原征捲烟之稅捐、地方財政、畧有短拙、經財部援照他省開辦統稅成案、補助陝經費九十萬元、黔廿四萬元、

蔣作賓講 今年全國均豐收 昨日中樞之兩紀念週

（中央社南京卅一日電）國府卅一日晨九時舉行紀念週、到孫科、鄧家彥、鈕亨頤、陳紹寬、呂超等、暨國府及各院部會職員、共約四百餘人、由孫院長主席、領導行禮、并作報告、至九時半、詞畢散會、

（中央社南京卅一日電）中央卅一日晨八時、舉行第卅九次總理紀念週 到中委蔣作賓、方治、「惟汾、朱家驊、王法勛、鈕亨頤、王用賓、張冲、馬超俊、吳經熊、張貞、周啓剛、李文範、邵華 苗培成、干澈芳 李宗黃、及全體工作人員、共約七百餘人、蔣作賓主席、行禮後、并報告「豐年問題」、畧謂、去年現在、接到全國各省、報災報荒的電文、紛至沓來、但今年則不然、截至目前、內政部並未接到一件報災或報荒的文件、並且本人所接私人方面報告、全國各省、今年內豐收、本人在皖得悉皖省今年、有十四成收穫、在廬陪熊楊兩主席、悉贛今年有十四成、鄂亦十足、這樣情形、是數十年所未有、足爲全國人民慶賀者也、但收成既豐、更應對倉儲規定辦法、非嚴加改善不可、俾人民不受穀賤傷農之影響、關於倉儲改善、與整理舊倉、添築新倉補救方法、內政部已草就法規、刻正呈請行政院、一俟通過、即通飭各省施行、庶可使此數十年所未有之豐收、不因存儲不善、而受損害、望各同志、對此注意、而予指正也、蔣詞畢、即散會、

粵禁賭後 收入不豐從事裁節 鄒琳返滬對記者談話

（中央社上海卅一日電）鄒琳偕隨員陳汝霖、朱符遠、馬慶孫等、卅一日上午十一時、乘傑弗遜總統輪返滬、鄒謂整理廣東金融財政事件、奉蔣委員長、孔部長核定辦法、次第施行、再談、廣州最不合理者、惟賭博、祗以每年餉款、收至一千五六百萬元之鉅、故當時明知其害而 禁、此次蔣委員長毅然決然、自九月一日起禁絕、實係免人民痛苦之第一端、可謂大快人心、鄒並謂、廣東收支、向不適合、此次又禁賭、并裁免苛捐雜稅、內計每年減少約二千萬元、相差更遠、但廣東支出方面、異常龐大、現大事裁節、改編廿五年度預算、可以斷言今後收支、必能適合、最後對赴粵之感想、認爲建設方面、較前進步 尤其是省營各工業 規模均好、若再力圖改進、繁榮廣東、實不可限量云、

津扣留私糖事件 日領館無理抗議

（國際社天津卅一日電）駐津日領事館、對北門外扣留之私糖事件、竟于廿九夜提出無理抗議書 送達市政府、措辭荒謬、又口頭向公安局長程希賢、要求以後辦理鮮日人案件、須先取得日本當局同意、

實長返京後 即開農本局創立會 總經理陳振先在京候吳

（中央社南京卅一日電）農本局總經理陳振先抵京已多日、但該局成立期至今猶未決定、現一切仍靜候實長吳鼎昌返京後進行、聞吳日內即由漢赴長沙視察合作事業、然後轉漢乘輪東下、便道並將在安慶視察、小作勾留、約九月七日返京、出席下週政院例會、至吳返京後農本局即將在京召開事會、又聞該局成立後首將擬訂各項章則、俾內部組織完竣、然後方開始推行有關各項事業

孔財長 接見陳行等 垂詢赴粵經過

（中央社上海卅一日電）孔祥熙卅一日晨在中行接見陳行、唐壽民、垂詢赴粵視察金融經過、及最近行務狀況、旋立委簡又文、江海關監督諸昌年、外部高等顧問湯芬禮等、先後晉謁、午後二時、鄒琳往謁報告辦理粵財政經過

太田抵京觀光 今晚返滬

（中央社南京卅一日電）日使館一等秘書兼駐京總領事須磨、滬事畢、卅一日晨由滬乘車返抵京、日外省特派員太田同來、聞太田此來、係私人觀光性質、不擬拜謁此間各當局、渠在京約留一日、定一日晚返滬、

京各機關 辦公時間 一律復舊

（中央社南京卅一日電）中央各機關以暑期已滿、天氣轉涼、除國府及教部已于卅一日恢復舊有辦公時間外、其餘各機關、自一日起、均一律恢復、

社論 新廣東建設之開始

粵局奠定、於茲月餘。當局既以建設新廣東爲目標、全粵人民亦引建設新廣東爲希望。新廣東之建設、一時遂蔚爲政府與人民共赴事功之鵠的。顧興利必先除弊、造福必先去孽。譬之築室荒野、非斬荊棘、實地基、則亭台樓閣之巍峨、莫由附麗焉。建設之道、何能外此？粵省夙有三多世界之稱 烟多賭多匪多、而烟賭流毒之烈、則尤甚於盜匪。故日前新黨政軍當局就職伊始、蔣委員長親臨致訓、即以除貪污、禁烟賭及勿與民爭利三事爲勗勉；而新省委拜命施政、亦以實行三事自許。日來之見諸實行者、除前後兩項、尙待妥擬辦法外、禁絕烟賭一項、業已頒佈條例、擬定步驟、組織機關、專責辦理。其於賭博、不惟無餉者、律滿禁、即有餉者、亦嚴行根絕；其於禁烟、除限四個月內、辦竣吸戶登記外、且以民國廿九年底爲禁絕之期。而兩者實施禁絕之日 則自今始。積年秕政、一旦廢除、將明政治、由茲可待。是豈特粵民生活納入正軌之開端、抑亦黨的主義之推行得所保障也。

吾人何能否認、娛樂爲生活不可或缺之要素、而其與工作、相需相成尤切。東鄰之奮發向上、揆其原因、說者謂爲彼國人士之勤勉工作、與盡情娛樂、調劑得宜、有以致之、要非無見。第返觀我國人之賦行樂、則反乎是。語其空間、則多在戶內；語其方式、則不出乎聚賭聚吸。或呼盧喝雉、響震瓦屋；或橫牀短竹、吞雲吐霧；或通宵達旦、曾莫之止；或俾晝作夜、晨昏顚倒。其結果、於個人則廢時失事、戕身耗財；於集體則犧牲民族之精力與貲財。誠使人人能幡然覺悟、以其財力人力、轉謀事業之建樹、[illegible]之不成？以其財力與人力、轉謀民族之解放、何解放之不達？然而粵民竟多不此之圖、而作自暴自棄之行、敗德喪身之實。瞻念社會前途、民族危機、抑何可哀？

曷云乎黨的主義之推行得所保障？夫主義之成敗與功罪、或五七載而始見、或十百年而始著。良以察威否於事機之先、非具高瞻遠矚、眞知灼見者、有所不能。顧治績之良窳、口碑所在、如響斯應、褒之者衆、則主義爲所彪炳；貶之者衆、則主義爲所犧牲。粵民之中煙賭毒也、既深且久矣、故河南煙館之林立、深圳賭場之瑰麗、幾於名聞中外。今政府本 總理之遺教、謀種族之福利、正國際之視聽、一旦廓清而根絕之、不以庫儲之短絀而趦趄、唯社會治安之是尙、行見黨之主義、益以光被大地、蜚聲遐邇、是又不徒其爲得所保障已也。

尤有進者、粵民浸淫煙賭既如是之久、積重難返、訓諄藐藐、狡黠之輩、視文告若兒戲；桀驁之徒、等法令於弁髦、必不在少。且法令之爲效、祇能防止罪惡消極之發生、未易作積極之消弭、故社會人士、必須有一種自發之戒絕運動、且必須由身爲行政長官與公務人員者、一體立約宣誓、以身作則、爲此運動之主幹、藉樹風聲。如是由上而下、由城市及鄉村、使有癮者自動戒絕、無癮者勿復嘗試、不知利害者、敝舌焦唇以勸之、明知故犯者、檢舉之告發之、以助政府之不逮、信於短期內、必不難草偃風靡、而收事半功倍者。抑不寧惟是、目卜社會事業之具賭博性質者、不一而足、而代用毒品之售吸運銷、亦所在多有。其爲誘發民衆僥倖心理、斲喪民族埋頭苦幹之勇氣與決心、實與正式賭等。而今而後、宜如何推廣其施禁範圍及於類似此等之事業、庶幾亡國滅種現象、得以掃蕩無遺、民族復興、得所依恃、此則尤願當局與社會領袖有以深切注意及之。

× × × × × ×

教廳立案 實踐中學暨附小續招男女生 (班額)初中小學一年級新… 九月一日 校址 西關華貴路…

高初中・立案 越山中學招男女生 (班額)高初中一年級 (校址)德宣西路(電話)…

新亞學校招英文速成初班暨升高中班半費生
英國人教員四位教英文各科 各科多編講義教授速成畢業 (校址)▼文德北路

萬國女子職業學校招 縫紉短期 手工全科 職業班生 三個月畢業 一年畢業 膳宿俱備 報名即日起 校址仙湖街 章程函索即寄 電話一五三七七

四廟地方公益善舉辦 城西中學 招男女生初中二轉學生春季初中一轉學生 章程備索 校址西華路司馬坊 校長謝昭杰

省立體育專科學校續招男女生 招考專科男女生師範科男生 報名由八月廿六日起至九月十二日止 九月十四十五日檢驗體格 十七十八日考試 校址大東路東較場

南濱女子職業學校招生 商業科家事科新生及插班生手工藝專修科一班各科特設半費學額試期展至九月三日 膳宿俱備 校址維新路賢藏街廿五號 校長余頴秀

大中中學九月三日續考高初中男女新生 學額高普通科及初中一新生高初中二三年級轉學生 報名閱章小北路尾正校惠愛東路擢粉街分校

私立 廣州音樂院招生 師範科選科專科鋼琴提琴管樂各系。第一次考九月五日。院址東山梅花村東邊(一維新公司十五路車直達)。索章即寄。取章處永漢路彼得琴行大衆公司兒童書局

西村美華中學暨附小招男女生 試期九月一日上午十時 開課九月三日 電話一三八〇六號 校長曾昭森

★ 真光中學 招考 初中一二式高中一式年級新生及轉學生。考試日期 九月一日，址廣州白鶴洞。電話：15583 簡章函索付郵二分即寄。

教廳立案 南英中學(原名四邑中學) 續招男女高初中生 校址河南鳳凰崗鳳凰車直達 試期九月六日 即日報名

教部立案 廳轉 金陵中學 (原名南京中學)招高初中普通科一年級新生春季秋季高初中各年級轉學生 九月四日 校址惠愛中路桂香街 校董孫科陳立夫鄒魯等 校長李珮鳴 試驗期

華南體育學校(原日廣東體育學校) 招生 體育本科體育師範科男女新生各一班 試期 九月一日報名處大沙頭本校索章即寄各校選送優良半費生二名 校長陳策

教廳立案 廣中中學(原名廣東中學)招高中一年免學費生 本校優待初中畢業生特招高中一免學費生三十名(資格)初中畢業會考及格 隨時試驗 校址中華北路尾

廣中中學增設小學幼稚園招中小學幼稚園各級男女生 校址中華北路尾小學幼稚園中華中路學宮 試期隨時試驗即日報名

廣東建設廳招投工程廣告 本廳現於西村建築石灰窰貯灰倉及石灰窰前堤鋤疏水渠該項工程定於九月四日下午二時在本廳二樓會客廳當衆開投如有意投承者請到本廳會計股先繳押圖法幣一十元領閱章程圖則屆時幷繳押票法幣五百元來廳競投可也

省立順德農校 續招考高級蠶桑科男女 免學費生 試期八月卅日上午八時試驗 永漢南路太平沙立達中學 成績優異廣州市免學什各費

總理故鄉紀念學校招投工程 本校茲定於九月十五日下午五時在廣州市文德路歐美同學會當衆開投建築禮堂圖書室全座宿舍四座工程有意投承者請依下列辦法先到廣州市太平南路五十三號廣東信託公司取閱章程圖式屆時落票競投可也 計開(一)建築地點在中山縣翠亭村(二)未落票前一日須繳押票銀粵幣一千元交廣東信託公司核收給回收條中選者工程完竣後領回落選者即日取回(三)取閱章程圖式須繳圖費粵幣式拾元開票後如原物送返查無毀壞者得將圖費取回(四)中選者須預備殷實擔保店于開票後五日內到廣東信託公司簽約否則押票銀作廢

培英分校招生 西關初中小學幼稚園一年級男女新生及小學各級轉學生 八月廿九日十時考試即日開始報名 校址廣州西關多寶路尾電話一零七一八 章程函索即寄

東南日語講習所招 第九屆日夜高初級班男女學員九月三日開課兩個月畢業以最新教授法速成學者確能翻譯書報指導留日手續兼聘桑鳥先生專授會話 所址大南路百廿七號二樓

教廳立案 廣州復旦中學招男女生 初高中一二三年級生報名東山辦事處中山公路本校惠福西仙鄰巷招生處(注意)本校係復旦大學附設畢業後可直升大學故歷屆投考人多本屆新科學館課室宿舍落成減收學雜費投考學生益多凡有志向學者須從速報名 維新車直達 校長李泰初

粵漢鐵路開行廣州武昌直達旅客快車廣告

茲定由九月一日起開行廣州武昌間往返直達旅客快車。嗣後逢星期二五日由廣州武昌兩站對開。茲將北行開車時刻擇要列左：

廣州南站(即黃沙)	開	下午十一點	第一日
廣州西站(即西村)	開	下午十一點十二分	
曲江站(即韶州)	開	上午六點四十四分	第二日
樂昌站	開	上午八點二十五分	
武昌站(即徐家棚)	到	下午九點	第三日

注意 1.本快車抵武昌後與平漢鐵路北行快車銜接
2.本快車祇掛頭二三等客車餐車及二等臥車臥車票每夜下鋪大洋一元五角上中鋪一元可預日向各站訂購
3.本快車開行後廣州衡州往返旅客快車停開
4.廣州至武昌三等票價收大洋十二元至漢口十二元零五分二等照三等票價兩倍頭等照三等票價三倍毫洋一元五角合大洋一元

境任皇后之眞入選皇后片

比提戴維絲

法蘭曹通聯合主演

女人女人

最後四場不看何待！

只有眞金名片受得起觀衆檢閱

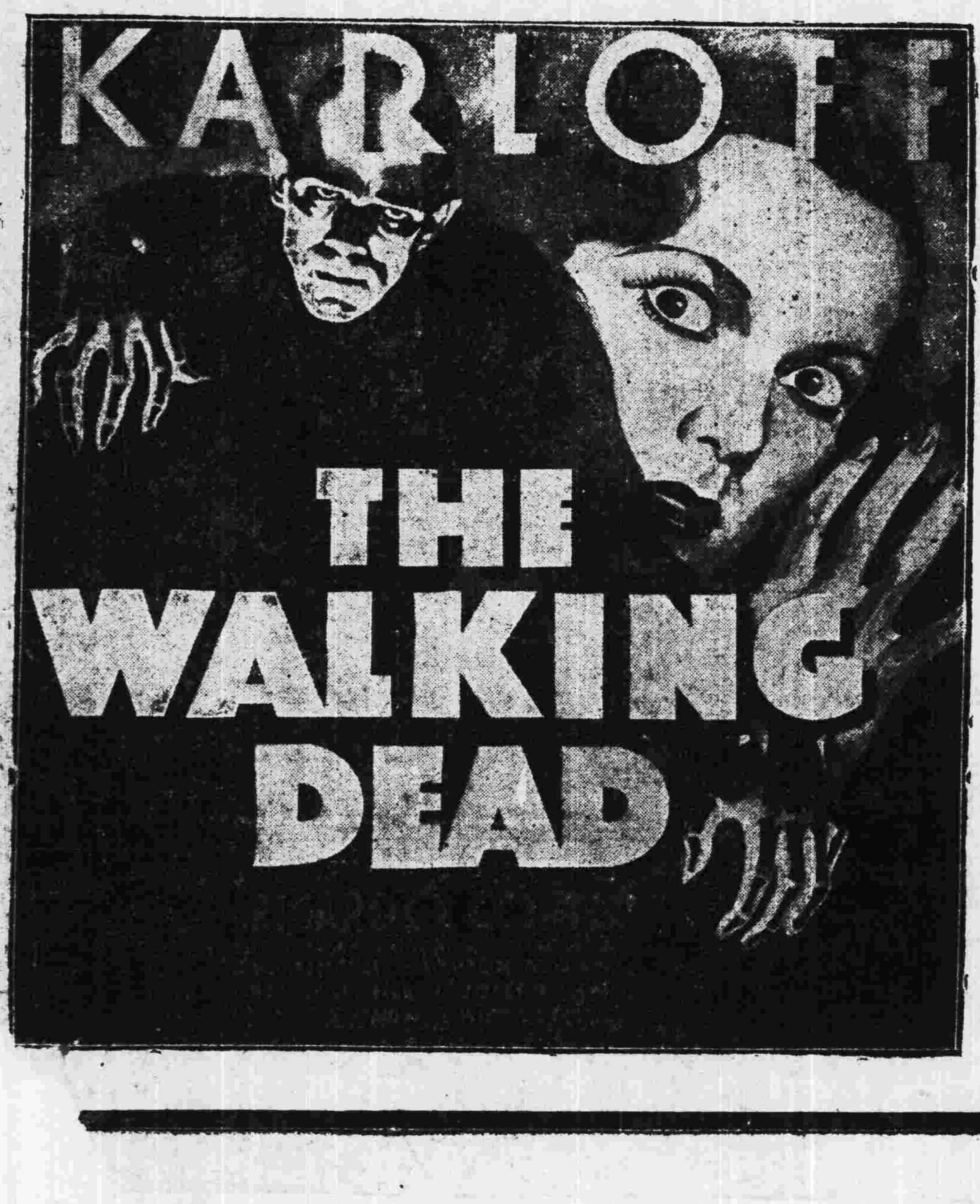

新華 明天

再世報仇雪恥

恐怖魔王嘉路夫

驚險－恐怖－神秘－玄虛－

摧肝裂膚！膽落魄喪！

科學怪人未及其幻；殘暴醫生瞠乎其後；殭屍更要退避三舍

遠勝恐怖電人千倍

中華戲院

今天最後映 巴頓麥年主演强烈巨片

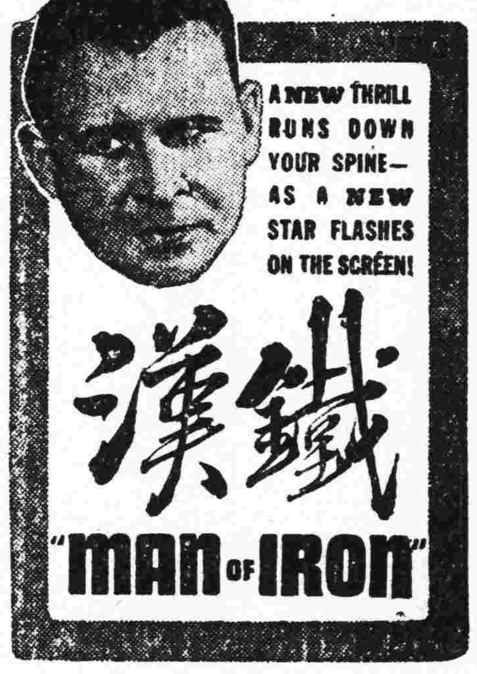

他具斷鋼截鐵的膂力！却敵不過女性的魔力！

生性豪俠爽直，一味蠻幹！不識刁奸詐滑，輒遭暗算！

駭人聽聞！

殺人手段●耶夷所思

使你始終全神貫注於案情的進展

無頭慘案

情殺歟？仇殺歟？弄到紐約全城偵探束手無策！

案中主要人物 李嘉杜葛提斯 馬麗雅士多

明日在：中華戲院 公開審判

鄒韜奮主編

生活星期刊到省

(內容)評論，國事，國際。

專銷處 廣州兒童書局 永漢北路五十號

分銷處 全市各書局 各報販

歡迎各縣分銷

禁烟會昨開首次會議
修正組織規程
公推黃慕松為主任委員
設密查員分往各地查察

廣東省禁煙委員會、昨日上午十時、假座省政府會議廳舉行第一次委員會議、出席委員黃慕松王應榆鍾榮光陸嗣曾張化如何春帆曾灝橋、列席者余總司令漢謀、主席黃慕松、行禮如儀、甲、報告事項（畧）乙、討論事項、（一）擬具本會組織規程草案、請公決案、議決、照修正通過、（二）推定主任委員案、（議決）公推黃主席慕松為主任委員、茲將該會組織規程、附錄如下、

組織規程

第一條、廣東省禁煙委員會、（以下簡稱本會）依照奉頒各省市縣禁煙委員會組織通則第十六條之規定、訂定本規程、第二條、本會設委員七人至九人、由省政府推選及遴聘地方熱心禁煙公正人士充任、並於委員中推定主任委員一人、主持全省禁煙事宜、第三條、本會每星期開會一次、遇有緊要事項、得召集臨時會議、開會時由主任委員為主席、主席委員缺席時、由出席委員中公推一人為臨時主席、第四條、本會議案須有委員過半數及出席委員過半數之同意表決之、第五條、本會設第一第二兩科、其職掌如左、甲、第一科、（一）關於議程之編訂及會議紀錄事項、（二）關於議案報告之擬訂及編輯事項、（三）關於文稿撰擬及文件之收發保管事項、（四）關於本會經臨費之收支事項、（五）關於本會經費之籌劃支配事項、（六）其他不屬於第二科事項、乙、第二科、（一）關於本省禁烟禁毒之督促考核事項、（二）關於協助緝私及處理煙毒人犯案件之考查事項、（三）關於本省戒煙戒毒院所之管理考核事項、（四）關於推行禁政之設計及宣傳文告之擬訂暨審查事項、（五）關於本省禁煙禁毒之調查統計事項、（六）關於沒收煙毒犯財產之一切收支稽核事項、（七）關於辦理禁煙人員獎懲之審議事項、第六條、本會委員概不支薪、但得酌量情形支給公費旅費、第七條、本會設主任秘書一人、秘書二人、科長二人、科員若干人、由省政府指調人員兼任、必要時得酌量任用、第八條、本會得設密查員若干人、由主任委員隨時指派分往各地嚴密查察、呈報懲辦、第九條、本會經臨各費、由省政府核定、在禁烟或分撥收入項下統籌支配、第十條、本會辦事細則另訂之、第十一條、本規程自公佈日施行、

印花菸酒稅局
將改善貸欵菸農辦法
徵詢菸絲行商意見

廣東印花烟酒稅局、自汪局長接任後、對于土烟專賣問題、異常注意、經攷慮後、以該制度用意甚善、但惜前此施行辦法及用人關係、致無因而惹起商農反感、為求改善辦法、特飭烟絲行商等條陳、連日各方對此、均有意見陳述、汪局長據各方條陳後、刻已在統籌計劃中、日內即可決定、將來決定辦法後、對於種菸農民貸款工作、亦繼續開始進行、但貸款辦法、比前畧有變更、汪局長昨經委出錢寶和為土菸專賣主任、在該局四樓辦公

◇稽征所將裁併

又記者昨據印花烟酒稅局某負責人稱、（一）現在各縣烟商紛紛請求將土烟專賣案撤銷、本局現正綜合各方意見、從長計議、務求一妥善辦法、呈請上峯核示、（二）本局為利便辦理各縣印花菸酒稅收事宜起見、每縣均有稽征所之設立、而大縣中之繁榮市鎮、亦有另行增設稽征所者、統計全省稽征所共有一百卅餘個、現在所委出之所長、均為試辦一個月性質、俟體察情形、即分別裁併、以節經費云、

減征水坭統稅

粵桂閩統稅局長吳建陶、以水泥（即士敏土）一項、前由財廳抽收附加、實屬有背規程、現在統一、亟應遵照辦理、故見特定期徵收統稅、並將附加取銷、查水泥統稅徵收章程、稅率頗輕、每一百七十公斤收稅一元二角、

新衛生局長
歐陽慧璁
今日就職

市府日前委歐陽慧璁接長衛生局、該局連日已準備一切交代事宜、歐陽氏定於今（一）日赴局接收、就職視事、並聞關於本市禁烟事宜、將來擬設一戒烟醫院、查歐陽氏係德國慰慈堡醫學博士、曾任黃埔軍醫處處長、惠屬司令部軍醫處處長、廣東空軍醫院院長、國立中山大學醫學院教授兼中大第一醫院院長、廣東光華醫學院教授等職、

要聞縮輯

△財政廳長宋子良、以賭博既經禁絕、禁賭委員會又已成立、原日廳內第三科籌餉股、實無存在必要、昨特諭令將其裁撤、所有未完手續、由禁賭委員會辦理、一切案卷、亦移交該會接收、

△本市新聞記者公會會員劉少蔭等一百四十餘人、前日具呈理事會、請求召開會員大會、開除李子誦鍾中劉德明三人會籍等情、已誌前報、茲聞李鍾劉昨具呈市黨部、對於此事有所聲辯、擬請市黨部傳雙方進行調解云、

△本省礦產、向由省營產物經理處專營、財部現將此項專營、改為征稅、由統稅局征收、其稅則及征收手續、尚在草擬中、

△鄂皖閩浙四省剿匪總司令張發奎、日前派參謀長朱暉日來粵晉謁蔣委員長、陳商剿匪綏靖各項事務、現朱氏以任務完竣、前日離粵返防、

△中央僑務會廣東分局局長謝作民、前日抵港、一二日間、來省就職、

建廳農局
正副局長昨日就職
建廳派呂燦銘監誓

（本報專訪）建設廳農林局新任正局長凌道揚暨古副局長於昨上午十一時在東山農林局舉行就職典禮、計到各界來賓多人、建廳派秘書呂燦銘到場監誓、行禮如儀、即由監誓員致訓詞、對於本省農林業改良發展之急要、詳為闡述、旋由凌正局長致答詞、表示願為廣東農林努力、詞極懇切、按正局長凌道揚氏為粵之寶安人、現年四十九歲、美國東省農科大學農學士暨耶魯大學林學碩士、歷任中央及各地農林機關要職、古副局長亦任農林界任職多年云、

憲警組隊
緝賭

公安局憲兵司令部、以今（一）日起實行禁絕賭博、經奉省政府總司令部切實執行、昨（卅一）日特各派出高級官佐職員多人、會商執行辦法、結果決會同組織便衣巡查隊、按日分別巡查市區各地、如發覺有不肖之徒、仍敢聚衆賭博、即予拘捕懲處、以維法令云、

市容為之一新
不合標準招牌
取締懸掛

省會公安局自佈告限令各馬路街道商店拆除有碍觀瞻之招牌布帳及一切障碍物後、各分局即派出員警分赴各路勸令各商民將不合標準之橫招牌布蓬拆去、查昌興街、高第街揚巷同興街西店、最多此種招牌、現均已拆除清楚、市容為之一新、

建設新廣州
首須推行新生活
曾市長昨在市府紀念週報告

（中央社）八月卅一日上午八時、市政府在大禮堂舉行擴大紀念週、參加者曾市長養甫、劉長局石心、麥局長健曾、林局長逸民、黎局長國材、鮑經理國寶、劉經理寶琛、暨市府秘書科長及市府所屬各機關職員八百餘人、主席曾養甫、領導行禮如儀、並作報告如下、

◇各◇位同事、兄弟接事至今、已及兩旬、前兩週因參加重要典禮、直至今日始正式出席本府紀念週、與全體同事見面、同人今後應負之責任、應盡之義務、蔣委員長最近兩次訓詞、已明白指示、在廣東全省言、應建設一民主義之模範省、以廣東市區言、即應建設三民主義之新廣州市、關於此點、大家先應自己反省、自己檢查、現在廣州市之情况如何、是否合乎三民主義、最近各地人士來粵、一致之言論、以為廣州市發達最早、而進步則較遲緩、實則今日廣州社會之腐敗、秩序之紛亂、人心之萎靡、均屬共見共聞之事實、非特不能與歐美各大都市相提并論、即較之國內上海、南京青島漢口等市、亦覺瞠乎其後、廣州為本黨總理孫先生實行主義努力革命之策源地、而今日有此現象、實覺無以對總理、

◇但◇是廣州市政之迄無進步、並非市府同人以及全市同胞無改進市政之能力、實由於不知市政應當改進、以為從來如此、無庸更張、故對於各種不合理不革命之現象、熟視無覩、須知總理創造三民主義之國家、即為創造現代之國家、蔣委員長希望建設三民主義之模範省、即為使廣東成一現代之省區、今日對於廣州市之要求、亦即為成一現代之市區、使其可與國內各市乃至歐美有名都市並駕齊驅、此乃市府同人以及全體市民應有之認識、

◇要◇建設三民主義之廣州市、要造成現代之廣州市、其方法亦極容易、極簡單、即我市府同人以及全市市民大家個個人自己覺悟與要求、即個個人以身造起、立即可以從自身實現、但是究竟要用何種方法、用以改進廣州之市政、兄弟以為最簡單最容易之方法、可以鄭重介紹於各位、希望各位特別注意、建設新廣州之方法、即在各人切實奉行蔣委員長提倡之新生活標準、一個人能合符新生活標準、即成為一現代之個人、人人能盡合符新生活標準、即成一現代之社會、有現代之個人與現代之社會、自能創造現代之國家、要建設現代之新廣州市、大家應從今日起、一切衣食住行、均按照新生活之標準、身體力行、使市府同人能充分表現新生活之精神、即能成一現代之市府、成一有效能有力量之市府、自此自能逐漸建設合于三民主義之新廣州市、

◇我◇國人有種通病、做事不易見效、非責備他人、即委過環境、以為他人不好、環境不好、我即要好、亦屬無益、此種精神、實在不合新生活標準、須知自己向上、自能感化他人、環境不良、即為我改革之對象、只要自己之衣食住行言語行動、皆合禮義廉恥之新生活標準、他人自能學好、環境自能改進、古人有言、有諸己而後求諸人、無諸己而後非諸人、如自己不能以身作則、而徒知責備他人、可謂毫無意義、須知確能誠意正心、修身齊家、方能治國平天下、故同人須個個自己勉勵、由己及人、由小及大、由近及遠、由微及著、雖各位之職位有大小、而所應負之責任、所應具之人格、則無不同、天下興亡、匹夫有責、何況担任公務之人、安可以妄自菲薄、市府同人、乃市民之表率、切不可以職位較低、以為無關大局、不知檢點、

◇新◇生活之標準、極為簡單、在行為方面、即食衣住行、完全合乎整齊清潔簡單樸素迅速確實六項標準、在精神方面、確能明禮義、知廉恥、負責任、守紀律、然此種標準、欲實做到、亦非易事、尤其在試行之初、須下最大決心、不可有毫放鬆、如能共同努力、則三日以後、即生影響、六月以後、即有成績、希望同人自今日起、人人之言論行為、一一合乎新生活標準、須知國家社會之一切事業、均以個人之生活為出發點、個人之生活改良、則一切有辦法、今日與各位第一次見面、以極誠懇之意思、希望各位以新生活為生活標準、日求進步、日求改良、日求向上、時時刻刻以新生活之意義及精神、實現於言語行為、食衣住行、關於新生活之詳細解釋、別有專管機關、今日可不多述、至新生活之目的、則在使人民生活軍事化、藝術化與生產化、此皆醫治我國舊社會習慣之良方、其間軍事化一層、關係尤為重要、今日國家民族、已達最危險之生死關頭、大家須有組織、有紀律、才能在此困難環境中圖謀生存、復興國家民族、

◇今◇日大家痛恨帝國主義之侵畧、然帝國主義不侵他人、而獨侵我、必我自有可侵之處、人必自侮、而後人侮之、所以今日惟有大家奮發圖強、改造生活、振作向上、以增高國家之地位、民族之力量、深深覺悟個人影響於國家社會之重大、並須徹底明瞭現代之社會、只有國家民族之自由、而無個人之自由、過去不明此理、即有錯誤、可置不論、自今以後、既知責任之重大、而仍生活之急應改良、而仍因循敷衍、不能振作向上、則絲毫不可寬恕、希望同人共體此意、切實奉行新生活標準、盡力建設新廣州、

市府改定
職員辦公時間
嚴飭所轄機關職員務須遵守辦公時間

（本報專訪）市轄各機關辦公時間、素來規定每日上午八時起至十二時止、下午由一時起至五時止、但各職員間有不遵守時刻、或遲到或早退、現曾市長養甫為實行新生活、使各職員嚴守辦公時間、增進工作效率起見、昨（卅一）日特令市轄各機關、定今（一）日起改為每日上午八時至十二時、下午二時至五時、嚴飭各機關各職員、以後務須嚴守辦公時刻、不得遲到早退、

刁作謙
昨日招待外賓
赴會外領十七人
曾市長昨亦蒞會

（中央社）外交部廣東廣西特派員刁作謙、為敦睦邦交、特於昨（卅一）日下午四時半假座市政府大客廳設備茶會、招待各國駐廣州領事、藉資暢叙、融洽感情、被邀請赴會者、有英國總領事費理伯、代理領事貝來福、葡總領事莫加度、副領事雅馬麥、德總領事阿登伯、日總領事中村楚一、代理領事吉竹貞治、美總領事林乃樂、領事齊愛恩、傅來哲、瑞士領事十巳令架、法領事艾南、丹麥領事奈克滿紺特、蘭領事韋陵、芬蘭領事、薛培德（因事未赴席）、捷克領事勸芳德、挪威領事賴馬臣經、刁特派員並敦請市長曾養甫、外務秘書李芳兩氏奉陪、極為歡睦、至下午五時始盡歡而散、

市社會局令辦工人儲蓄
工會工廠限一個月內籌設儲蓄會
嚴厲取締藉儲蓄會以達營利目的

（本報專訪）市社會局年前曾令本市各工會各工廠須遵照行政院頒發之工人儲蓄暫行辦法、籌設工人儲蓄會、以謀工人福利、惟迄今日久、本市各工會及各工廠仍未設立、殊屬延玩、昨日特重申前令、限各工會及各工廠于文到一個月內、應依照原辦法迅即籌設工人儲蓄會、以符法令、而利勞工、查該儲蓄會章程規定、凡工廠或工會之工人、均應加入儲蓄會、稱為工人儲蓄會會員、該會得設管理委員及監察委員分別管理監察、

儲蓄辦法

至儲蓄種類、分強制儲蓄與自由儲蓄兩種、一、強制儲金、分工資為若干等級、依其等級、在不妨害最低生活之範圍內酌定儲金數額、凡入會之工人、均應如數儲蓄、二、自由儲蓄、由工人自動儲蓄、凡滿一元者、均得存儲、并得自行指定用途、又強制儲蓄之儲金、由工廠於每月發給工資時、會同管理委員核扣、

限制提取

以後如非遇左列情事之一、不得支取、一、本人婚嫁或子女婚嫁、二、直屬親屬之喪葬費、三、家遭重大之災變、四、本人或妻室生產、五、本人傷病甚重、六、本人失業或身故、七、本人年老不能工作、此外尚有一重要點、即工會工廠每易藉儲蓄會以達其營利目的、該局對此點特嚴為取締、

婦女國大競選會
派員來粵組分會
日內召集婦女團體
討論組織分會辦法

（中央社）全國婦女國民代表競選會遣派代表陳逸雲、聯絡粵中婦女、籌備廣東婦女代表競選會、陳女士業於卅日晚抵粵、經向婦女界接洽進行、現廣州女青年會女東衣工會女權運動大同盟、市婦女聯合會等代表與陳女士一度商洽後、決于日內假省黨部開會討論組織廣東婦女國民代表競選會事宜、屆時全國婦女代表競選會代表伍智梅陳雲逸郭顧清等、將親自出席報告及指導一切、

前考選市校長
一律再加甄別
組考試委員會辦理
辦法業已詳細擬訂

市教育局自歸併社會局後、前任考選合格之市小校長廿二名、即聯呈市當局、請求優先錄用、並曾聯赴社會局請愿、局長劉石心據呈後、以前任考選標準、與中央定章不符、亟須再行考選、擬即組織市小校長考試委員會、重新招考、前任錄用人員、亦須報名再度考選、關於此項計劃、昨經飭該局學校課擬具詳細辦法、俟呈市府核准後施行、同時對於現任市小校長、亦飭令分別呈報資格履歷、以便審查加委、又市政府據市民湯海泉等狀稱、七十小學校長江貫洵劣跡昭著、請予撤換、又據市民魏俊雄等呈控該校豪徵巧奪、辦理糊塗、懇請予以撤職、曾市長據呈、卅一日批復云、狀悉、據稱各節、是否屬實、候行社會局查復、再行核辦、仰即知照云云、

市立醫院奉令
接收仁愛善堂
曾院長擬加以擴充

（本報專訪）市府以廣東仁愛善堂辦理數載、成績尚有可觀、近因負責之人、堂務無從進展、若果任令停辦、殊為可惜、日昨特飭社會局負責接收該堂廣州辦理、該局當即準備前往接收事宜、嗣曾市長以市立醫院規模過小、亟應擴充、特改令該院接收仁愛善堂、該堂所屬醫院救護隊、以便擴充、使成一完善之市立醫院、該院院長曾憲立奉令後、經即派員前往仁愛善堂商洽接收手續、至將來市立醫院之發展、曾院長已擬具整個計劃、俟呈准市府即按步實施、查曾院長憲立、一九三二年畢業於德國明興大學醫科、得有醫學博士學位、畢業後曾任德國各醫科大學助教、及內科醫師、共計三年、對於內科中之心臟疾病、尤有心得、回國後即任江蘇醫政學院教授兼該院附設診療所所長、及衛道部衛生專員等職云、

西禪坊衆
組織清理廟產委會
清理財神廟廟嘗

本市西禪局段內珠帽大街、前有財神廟一座、每年入息頗豐、向由珠帽、達元、清華等四十八街坊衆推出值理輪遞管理、嗣民國十二年、政府收回公產、該廟亦在被收之列、現該廟址已改建民屋、惟該廟嘗產豐厚、置有舖屋共一十五間、近該四十八街坊衆易棉等、以該廟嘗產、自民國四年以迄今、所有數目、并未街清理財神廟財產委員會、推出易棉、李永享、周國華、鄧沛、梁道生、李洪安、孔建、秦德全、郭應樹、陸巧初、黃昌寺等十八人為委員、並推鄭逸明梁中等二人為候補委員、并聘請鄭鐵公律師辦理一切、先由鄭律師去函該值理福棉軒寺、請其將經管公箱契據、及歷年收支數目交出清算、以憑核辦、否則將向法院起訴、求法律解決云、

迷信營業
一律停止

省會公安局為破除市民迷信起見、日前特佈告取締卜筮星相、巫覡堪輿等迷信營業、並限令于九月一日一律停止、另謀別業、查今（一）日為禁令執行之第一日、本市城隍廟之卜筮星相、昨已將一切傢私什物等分別搬去、其寄寓旅店者、亦已分別他徙、其馬路內街之卜筮星相招牌、亦均除去、情形甚為狼狽

工局嚴禁市民
侵佔越秀公園地界
所蓋木屋限期拆卸

廣州市工務局佈告、照得本市越秀公園土地、早經申請登記、由土地局發給登記確定證、并經本局佈告禁止侵佔各有案、茲查鎮海路尾左右兩旁空地、均屬該公園範圍內土地、距有等市民、竟在該處盡搭木屋、不特遮蔽路樹、妨碍滋長、并將人行路堵塞、斷絕交通、似此侵佔公地、實屬胆玩、合行佈告仰該項木屋關係人等遵照限佈告五天內、自行將木屋拆卸清楚、倘有違延、即由本局派工督拆、以重公地、而維園務、其各凛遵、毋違云云、

姚伯龍
就航政局長職
—今晨九時—

新任航政局局長姚伯龍、定今（一）日上午九時、在該局禮堂宣誓就職、屆時由劉廳長維熾蒞場監誓、聞姚局長以今後本省航政、亟應從新規劃、特定日間召集航業公會各委員開談話會、討論一切云、

瑣聞

□廣東絲業研究所章事會、昨呈請省政府撤銷蠶絲改良會、省府現令建設廳擬議具復核奪、

□廣東商品檢驗局局長蔡無忌、自奉令組織商檢局、現已大致就緒、擇定太康路華安人壽保險公司五樓為局址、定今（一）日成立、

□昨（卅一）日上午八時、西關寶華路第六號松壽堂藥材店、因遺火失慎、發生火警、未幾即成燎原、勢頗猛烈、各路消防隊馳至救援、至八時四十分始將火撲熄、計燒去第九號、松壽堂全間、波及隣右第七號商得利洋服店三樓、李一業民律師事務所、

□本市青年會民衆歌詠團擬繼續舉辦、並定九月七日至十三日徵求新團員、

□韶南鎢商代表昨分呈蔣委員長及本省當局、請撤銷鎢鐵專賣、

地方新聞

高要縣組新生活促進會
會址附設縣府或縣黨部　幹事及組長等均義務職

高要縣新生活運動促進支會籌備會、日昨經擬定組織草案、査該會會址、暫設縣政府或縣黨部、由縣政府縣黨部駐軍高級司令部、各師政訓處、及各法團機關學校校長共同組織、互推幹事九人至十三人、會內設調査設計推行各組、每組設指導幹事一人、由縣長兼任、再由幹事會互推副主任幹事一人、由駐軍最高長官任之、主任幹事二人、各組正副組長各一人、組以下得聘組員三人至五人、均義務職、僱員工友各若干人、酌給津貼、由各機關團體每月酌担辦公費、及自動認捐等、該會經費、每月不得超過五十元、

連平　交通概況
河道狹窄航行不便　各公路亦崎嶇難行

連平縣境僻處偏隅、交通素來不便、商民來往、祇藉淺河行船、至近來公路興築、始稍稱便利、玆將該縣水陸交通調査如下、（水道）境內有三河流、但河水淺窄、略通航行者祇有二處、昔有帆船百餘艘、民九以後、因地方不靖、船舶絕跡、現在始有十餘小船行駛於興隆河源間、若春秋水漲、方能直達縣城、（陸路）東南方面、有路通忠信城、出河源、南通新豐、西北經陂頭出翁源、又通江西虔南、東北經上坪通江西龍南、各路皆崎嶇難行、且多匪患、公路前已開築者有連翁、連河忠和三線、祇連河路之忠石段完成通車、其餘各路均在建築中、三路共長二百二十里、交通不便、於此可見、

三花爭界案已告解決
鹿仔岡田畝歸三水　其餘劃歸花縣管轄

花縣第五區十二鄉鹿仔岡、爲三水花縣毗連之地、向來界線未劃清楚、現因地稅問題、亟須將該地劃分清楚、故前日兩縣人士、會同前往辦理、三水派南區區長蔡湘喬、獨樹崗鄉長蔡國鈞、花縣派十二鄉鄉長鍾洪、新秀鄉駱棕平駱七等、前往該地査勘、結果將鹿仔崗後便之田地七畝劃歸三水、其餘則歸花縣管轄、兩方均甚滿意云

瓊崖實業局籌辦精鹽製造廠
利用生鹽生產過剩　救濟目前衰頹鹽業

鹽爲人生日用之必需品、乃天然之產物、鹽之生產可分爲二種、一爲固形之岩鹽、如我國四川省產之、一爲海水潮水或泉水中所含鹽質而製成、我國沿海港灣省產之、吾粵沿海各港灣鹽產豐饒、苟能施以提倡扶掖之方、幷導其改善生產之法、則鹽業自更發達、徒以鹽政因循、往昔製法墨守成規、鹽色灰白、鹽質粗劣、不思加工精製、以求品質優美、遂致銷路疲弱、復因各種工業尚未發達、鹽產用途不能推廣、故鹽業未見日趨發展也、査第一期三年施政計劃曾屢訂籌設省營精鹽製造廠、計劃就全省產鹽之區域分設五廠、幷于瓊崖之三亞設置一廠、共需資金總額四十六萬餘元、後以省庫奇絀、此種大規模之計劃、未能一一完成、瓊崖實業局以際此瓊崖鹽業生產供過于求、生鹽堆積如山、營斯業者岌岌可危、今欲發展瓊崖鹽業、救濟目前衰頹景象、惟有利用其原料之富饒、價格之低廉、籌設小規模之省營瓊崖精鹽製造廠、蓋如此則資本較少、規模較細、與辦較易、將來省庫豐裕、逐漸擴充、此於國民之營養衛生裨益不鮮、且過剩之生鹽、可藉救濟、外溢之利權、可資挽回、國計民生、不無少補、爰擬具籌設省營瓊崖精鹽製造廠計劃草案、分述如左、

（粵鹽製造廠組織章程）第一條、省營瓊崖精鹽製造廠（以上簡稱本廠）依據修正廣東省營工業組織大綱組織之、第二條、本廠隸屬于廣東省政府、以廣東建設廳爲監督、由瓊崖實業局直接管理之、辦理經營精鹽之製煉、運銷、及營業事宜、第三條、本廠設廠長一人秉承主管機關之命掌理製煉技術、及營業設計事務、幷督率全廠人員處理全廠事宜、第四條、本廠製煉營業兩部、分掌各項事宜、第五條、製煉部職掌如左、一、關於製煉工程之設計及實施事項、二、關於出品之保管及統計事項、三、關于全廠機器之管理檢査及修理事項、四、關于工人之進退及管理事項、第六條、營業部職掌如左、一、關于編造預算決算及辦理全廠一切文書報告事項、二、關于出品之賣價核定及裝運推銷事項、三、關於現金出納及一切會計事項、四、關於不屬製煉部之其他一切事項、第七條、製煉部設主任一人、由廠長兼任之、技師一人、營業部設主任一人、助理員三人、第八條、廠長主任及技師由主管機關委任之、其餘員役由廠長僱用、第九條、本廠於每月終應造編出品報告表、營業狀況報告表、材料及製品庫存報告表、呈主管機關核閱、其表式另定之、第十條、本廠辦事細則另定之、第十一條、本章程自呈奉廣東省政府核准後施行之、聞該廠組織章程草案經呈請省政府察核、

台山　清理積案
輕案人犯准保釋候訊

新任台山地方法院首席檢察官、自履新後、現經接收清楚、査前任移交未辦案件、計有二百餘起、爲清理積案起見、特趕緊按日清辦、以免積壓、査法院檢察處、除首席檢察外、祇有候補檢察官鄧韶一人、故雖趕速辦理、仍須相當時期、方能清辦積案、後解來人犯、即到即訊、如案件屬輕微者、即准保釋候訊、以免久困獄中云、

瓊崖　裁督學處
葉處長返省覆命

瓊崖綏靖委員許廷杰、前爲促進瓊崖各縣教育起見、呈准成立督學處、俾資進行辦理、該處亦歸綏署直轄連軍務、政務、軍法三處、共爲四處、處長一職、則由教廳委派葉光譽充任、最近瓊綏署接到教廳電、着督學處即辦理結束、葉處長奉令即督率屬員、加緊辦理、最近已結束完竣、葉處長當即返省覆命、

潮陽　縣市政處
前月底已裁撤　同時取銷舖捐

潮陽縣前任溫縣長、曾在縣政府內附設市政辦事處、專責辦理附城改建馬路各建設事宜、幷徵收三成舖捐、爲該處經費、現任縣長、以縣政府已有建設局專司全縣一切建設、對此駢枝機關之市政辦事處、實無存在之必要、特決定於八月底、將該處裁撤、所有該處辦理之一切事務、即由建設局接辦、幷佈告于九月份起、取銷三成舖捐、以輕商民負担、

佛山禁賭之前夕
番攤舖票開至卅一晚止　因禁賭失業者不下千人

當局自宣佈一日實行禁絕全省賭博、各縣市亦同時執行、南海縣政府奉令後、三十日已佈告所屬人等遵照、並分令縣兵大隊、佛山九江及縣屬各公安分局、各區鄉公所、依期切實執行、佛山行署主任、恐屆時市民仍有暗中賭博情事、特定一日起、派出督察長員多人、協同縣兵及各局員警嚴厲査禁、至廣三沿路防務公司、及福泰八十字義會公司、均已辦理結束、分別派員點存各攤館白鴿票館傢私、準備開至卅一晚止截、翌日行停開、其餘昌興發財聯榜舖票分廠及宏興麻雀捐公司、亦已準備結束、昇平路以迄普君墟一帶二聯榜帶家、均已將票根焚燬、卸下招牌、準備改營別業、聞此次禁賭直接間接失業者甚多、以佛山論、番攤館共二十六間、職工約三百卅八人、白鴿票館廿八間、職工約一百五十人、聯榜舖票帶家卅餘家、職工約百餘人、另各公司職員等、總計不下千人、若輩除公司職員外、其餘俱屬品格不修之懶漢居多、一旦失所憑藉、生活必大起恐慌、是不能不預爲之計也、至一般市民、自知本縣同時禁賭後、咸以十年秕政、一旦革除、無不額手稱慶、惟部份市民仍爭取最後倖運、及找尋最後刺激、連日各聯榜舖票白鴿票廠及番攤館均賭客如雲、昇平路各酒樓茶館及中山橋脚各書舫賭客抹牌尋樂者踵相接、一時賭城狂歡、蔚爲禁賭前夕之特有現象、彷彿令人忘却禁賭即在目前也、附錄南海縣政府佈告如下、爲佈告事、現奉廣東財政廳府電內開、現奉省府議決、九月一日實行禁絕賭博、仰各縣市長轉飭所屬賭商遵照、依期停辦、毋稍違延干究、除分令外、特先電飭遵照等因、奉此、自應遵照辦理、除分令並遵照外、合行佈告、仰所屬商民人等一體遵照、毋違、

紫金　政費支絀
派員催徵地稅

紫金縣屬各區、自改征地稅以來、各區鄉民、以地稅一項比之納糧驟增兩倍、且有多數鄉民、不明納稅辦法、故開征數月、收效尚微、影響縣行政經費幾于無着、縣政府爲謀增益庫收起見、特由九月一日起、派出該府職員十餘人、充任催收地稅巡迴員、專任分赴縣屬各區鄉加緊催收、幷嚴令各區公所、認眞協助、

惠陽　崗警站位
從新編定

惠陽附城公安分局、以兩城地方崗警站位、向來劃一設立、對于維護公安與整飭市容、殊欠完備、玆爲整理警務起見、昨特製備方圓式藍色白字鐵質崗位牌十七個、釘置府縣兩城繁盛街道、俾市民所住地得明瞭係歸何站所管轄、於警兵出動站崗時、或發生事故、亦可得互相聯絡之助、査該崗警位牌、于卅一日、派出員警向下列指定地點釘設、玆探如下、（縣城崗位）分局門口第一站崗、縣西直街第二站崗、西門口爲第三站崗、第二市場爲第四站崗、包公巷口爲第五站崗、河源碼頭爲第六站崗、咸魚街口爲第七站崗、曬布場爲第八站崗、（府城崗位）萬石路榕樹下爲第九站崗、水門路譚公廟爲第十站崗、惠樟站爲第十一站崗、大東路口爲第十二站崗、第一市場爲第十三站崗、大西直街你雅巷口爲第十四站崗、大西門民教館爲第十五站崗、府前橫街分駐所爲第十六站崗、中山公園爲第十七站崗、

惠平路匪徒圖刼汽車
司機開足馬力脫險　搭客被匪槍傷三人

惠平段路爲東路省道第一幹線、素稱匪藪、上下十里之遙、皆無鄉居、在未開築公路以前、商民畏匪勢燄、裹足不前、自築路通車後、匪已斂跡、但車駛過其間、無不心驚胆震、距廿九日下午一時許、有第廿九號車一輛、由平山乘儎搭客開返惠州、駛至紅山山峰時、突有匪徒二人手持駁殼槍、幷以手作勢、扮作商人、攔途截刼、喝令停駛、其時該車司機、知係賊匪、佯作不聞、開足馬力、仍然直駛、匪遂向車鳴槍轟擊、先後放槍十响、當場轟傷搭客三人、車乃幸獲脫險、二時五十分、安抵惠平站、各搭客無不嚇至面無人色、査槍傷三人中、一人微傷、下車後、自行回家醫治外、其餘兩人、由惠平站長送赴惠陽縣城便門仔惠安醫院療治、査一名楊樹三、十八歲、海豐人、由縣乘車赴省中德中學校讀書、傷頭骨、彈幸未入腦、勢頗重、一名賴熙、惠陽多祝人、年二十六歲、被鐵片擊傷腰部、及右脚小腿、經醫生署施手術後、即于三十日早出院、

廣州永漢北路
維新書局
奉各廠電着
全部
文具 墨水 筆
薄利傾銷
本局經售歐美各大名廠墨水金筆向以鐵價正貨爲主旨茲奉廠方來電着將各種墨水金筆割價推銷以廣宣傳同時全部文具一律廉價平沽值酧雅意

合羣自來水筆公司
秋季大廉價
選購自來水筆・空前便宜機會！
全部新到貨品・同時減折發賣・花色比衆不同・售價廉到極點・
特設半價部　大批名筆逐日陳列　枝枝嶄新枝枝合用
犧牲品　新生金筆每枝六角　每日五十枝　以售完爲限
廿五年度秋季始業起
增售教育用品
選別精細・貨品齊全・以薄利多賣主義・爲教育界竭誠服務・歡迎移玉參觀・

地址　廣州　永漢北路一百十號
日期　八月廿二日起

北大參茸行重要通告
(1)本行歷向專賣正生晒人參。關東鹿茸。雪白銀耳。各種野參。正阿泉膠。
(2)本行總求實際。不務外觀。取價最廉。令惠顧者十二分滿意。
(3)參茸乃養牛治病要素。眞僞功效懸殊。近來影射僞冒者多。凡採用者。請加當心。
(4)北大係廣東獨一家。向無分枝別處。惠顧者。認眞北大計册老牌。方不致誤。
(5)北大當歸精。猴棗珍珠散。人參精。係北大首發明。久經驗。經奉實業部賜獎。政府註册。嚴究冒效。
廣州光復南路（即原日打銅街）營業部電話一六四六二號
北大參茸行謹啓

醫師　余自强
擅長　無痛手術　手術無痛苦・成績昭著　參觀・費用收十元
（解除生殖器障碍）醫務處城隍廟右鄰

易沃林恒和丸
善治血毒惡癖
舖在廣州市上九甫路五十二
祖館鶴山玉橋鄉
支店　香港大道西一百卅六　閩省厦門

天源堂野山花旗參　夏令補品　價錢老實
著名人參膏每盅四元　光復南路十六號　電話壹〇六〇四
天存堂長白山生晒人參
鹿尾囷腎酒每樽三元　總行槳欄路四十六號　電話壹〇六〇三

潘芳芬女醫師　專醫難孕婦女
醫務所　太平北路貳叁玖號（電話）壹陸陸壹
診症時間　上午十時至拾貳時　下午弍時半至伍時
張之英　范德星　譚遂　翁式亮　桂站　王鐸聲　區玉書　鄒殿邦　陳國武　介紹

國際

西班牙叛軍 昨日仍猛攻伊倫
飛機轟炸馬德里陸軍部
官軍一部開抵呼埃加斯
美艦受交戰軍飛機轟炸已提出抗議

（中央社比利亞陀卅日路透電）叛軍攻西班牙東北部之伊倫、今日已爲第五天、但政府方面之守軍仍堅守該城、不肯退讓、機關槍及鐵絲網等頗使進攻之步兵感受極大之困難、據云、所受損失、已甚鉅大、今日午後有叛軍飛機數架、在桑馬爾西亞爾砲台附近之政府軍陣地投擲炸彈廿枚、惟損害頗少、午時又有叛艦兩艘、向瓜達洛浦 Guadaloupe 砲台之政府軍陣地開炮十發、

（中央社西班牙拉高勞業城卅日哈瓦斯電）此間無線電台、頃發出廣播消息云、革命軍所屬之一引擎飛機一架、頃飛往馬德里向陸軍部擲彈轟擊、部內房屋及附近齊伯勒廣場、均受重大損失、

（國際社卅日馬德里電）革命軍卅一日猛攻官軍北線、爭持之烈、爲空前所未見、官軍沉着應戰、敵不得逞、至薄暮、革命軍復率飛機一隊施行大轟炸、城中百姓恐慌異常、有數處軍營爲彈所中、祇軍官四人受傷、其他無甚損失、

（中央社蒲爾哥斯卅一日路透電）據叛軍總司令官稱、官軍縱隊之攻擊蒂魯爾陣線上之科爾巴卡 Corbalan 與康比洛 Caopillo 二地者、頃已被革命軍擊退、死六十八、幷稱海軍練習艦迦拉蒂號、連同士官、生與海員均投誠革命軍、

（中央社巴央納卅一日路透電）據政府方面消息、現在政府軍隊已到達呼埃斯加之邊境、該地爲重要鐵路交叉點、控制通卞塞拉庸薩之大道、又稱政府飛機一架、曾對前往援救呼埃斯加之叛軍一縱隊、大施轟擊、聞叛軍於攻擊時、受創頗重、

阿爾加顱 革軍困守

（中央社馬德里卅一日路透電）據適由參觀託勒杜返此之法國某通訊員稱、防守縣史上有名摩洛哥式古堡阿爾加顱之叛軍、正嗷嗷待哺、發生內訌、且上受天空飛機之襲擊、下則有地雷之爆炸、此爲叛軍每日所遭遇之命運、該省效忠政府之總督告渠、古堡叛軍一千三百名、已爲官軍圍攻達數星期之久、內有婦孺二百人、皆匿居地窖內、因房屋爲炮轟毀、致地窖之口被堵塞、而悶斃其中者、實繁有徒、官軍本可於數小時中將該堡攻下、但因堡中埋有地雷甚多、故不得不迫令守軍、自行投降、官軍鑒於許多人民因受武力壓迫而加入叛軍、故不願見人輒殺、目下堡中之叛軍已感糧食之缺乏、因若輩食糧之供給、均賴叛軍飛機在天空擲下、但諸機因避免官軍高射砲之射擊、不得不飛於最高之度、致擲下之糧食多落於該地線之外、堡中、官軍所得實寡、守軍因有一部份願投降官軍、故內部日有鬥爭、古堡之半高數層已因中彈焚燬、故叛軍處境日見危殆、

美艦被炸 提出抗議

（中央社華盛頓卅一日路透電）國務院接官報稱、美驅逐艦坎恩號、在西班牙海濱外爲西飛機一架攻擊一次、共投炸彈六枚、該艦以高射炮回擊九次未中、西飛機爲一引擎式、未能辨明其屬何方面、幸所擲之六彈無一命中、該艦懸有美旗、且於甲板之頂、鋪有美國國徽、飛機自空際易察見、國務卿赫爾、爲此事已向西政府與叛軍領袖弗朗哥提出抗議、

（中央社美國南達科太州拉匹特城卅一日路透電）據羅總統秘書長在此宣稱、美驅逐艦一艘、曾在西班牙海濱外、爲飛機一架擲彈轟擊、飛機屬何方面、尚未查明、美使將向西政府與蒲爾哥斯之叛軍政府、提出抗議云、

（路透社華盛頓卅日電）美外長以西班牙革命軍曾砲擊美輪事件、有損害美僑民產業、特正式通知西班牙政府及革命軍、以後注意勿再有此等不幸事件、革軍覆稱、彼等極力保護美僑民及美商業、前砲擊商輪事係屬誤會云、

各國會議 救濟傷兵

（海通社卅一日巴黎電）天明報載、各國大使將于下星期二日在聖冉路斯舉行關于西班牙內戰之會議、議事日程頗重要、題內卜列三點、（一）討論雙方交換俘虜提法、（二）請各國紅十字會設法救濟傷兵病兵等、幷防時疫之發生、（三）保護美術文化建築物、

意陸軍大操完畢
首相墨索里尼向民衆演說
意軍片刻可調動八百萬人

（中央社意大利阿伐里諾城卅日哈瓦斯電）陸軍大操演、在此舉行、頃已結束、墨索里尼特向此間民衆發表演說、略謂法西斯政制成立以來、第十四年陸軍大操、今已結束、明日意王兼亞皇愛麥廣限一世、在伏爾泰拉那平原檢閱全軍、屆時當有兵士六萬人、坦克車二百輛、大砲四百尊、迫擊砲四百尊、機關槍二千挺、卡車二千八百輛、列隊進行、經過御座之前、夫人員如是衆多、軍械如是完備、同屬壯觀、但就意國今所依恃之全部人員與全部軍械而論、則此又屬一部份平庸微弱不足道也、余今以堅決不易之詞發表宣言、願汝同胞牢記心頭、宣言爲何、即今茲我國全部軍力、雖曾經過八閱月之意亞戰爭、而較之戰前、尤爲充實、此乃食意亞戰爭之賜、而此戰實未減損我國之實力也、目前政府一下命令、即可于俄頃間動員八百萬人、出發赴戰、或謂永久和平爲吾人所抱、法西斯主義之所不容、此乃荒謬之論、反之、吾人深願與一切國家、保持和平、幷當盡其所能、俾和平垂諸久遠、吾人業已準備就緒、願以全力與他國協作、俾克有造于各民族間之和平事業、同時亦富力求自強、俾得應付一切未來事變、而對前途命運、不論其爲何種、亦均泰然處之云云、

（中央社阿伐里卅日路透電）義相墨索里尼今日於義陸軍大規模之操練告畢時、作播音演說、勉勵全國國民曰、吾義人必須有足以應付各種事變之能力、以便對付任何命運、義國今能於數小時內以一紙命令動員八百萬人、國家之生命、實唯此是賴、此爲法西斯治制實施十四年之結果、義國因非洲之滅、實力更勝於前云、

（海通社卅一日羅馬電）意國夏操在亞味利諾舉行、現告完竣、意首相墨索里尼對十萬民衆演說云、今請國人細味吾言、征亞軍興以來、意國軍事準備一日千里、無論何時、在數小時之間、即可徵集精壯之士八百萬人、亞比亞尼亞蘊藏甚富、發展之機會良多、吾人願于可能範圍內與各國維持和平、意爲求達到此目的、無日不循此道而行、自縮軍事件失敗後、各國即競擴軍備、處茲杌隉不安之國際政潮局面、意國祇有圖強、亦唯圖強然後足以應付之耳、今法西斯蒂治下之意大利、已足以應付任何局面矣、意國之立國、不能徒恃外交與退讓而自存、必須以精神克物質而退、雄于疆場、方足以有爲、此吾人之所以必須于海陸空三方面均有嚴密之戒備也云、

高麗南部風災
傷斃共二千餘人
塌屋四千八百餘
損失約三千萬元

（國際社東京卅一日電）據半官消息、此次高麗南部之風災、損傷人口極衆、截至卅一日止、斃命者達一千一百零四人、受傷者一千零二十八人、失踪者四百二十六人、塌屋四千八百四十一戶、田地橋樑等被毀、損失約達三千萬元、

羅馬利亞 新內閣已成立
泰泰里信以總揆兼陸長
新閣員在御前宣誓就職

（國際社卅一日北哈里電）羅馬利亞自「泰泰里信」內閣全體辭職後、嘉路王第二今十日在宮內召見「佐治泰泰里信」訓諭即行重組新閣、「泰泰里信」得旨後、已着手組織、

（中央社羅馬尼亞京城卅一日路透電）泰泰那斯柯于上星期六提出內閣總辭呈後、茲已應羅王之請、組成新政府、泰氏以總揆而兼長陸軍、新閣員已入宮覲見羅王、在御前宣誓效忠、

蘇俄軍額 仍爲一百卅萬
軍役年齡減低

（中央社莫斯科卅一日路透電）據報紙載稱、當局近雖將軍役年齡減至十九歲、但赤軍實力仍將如中央執行委員會最近所議所宣布之一百卅萬人、並不欲予以增加、減低軍役年齡其目的爲（一）避免碍及青年之教育與職業、（二）減少由國家補助之戶數云、

巴力斯坦 和平曙光
但阿拉伯罷工仍進行

（中央社耶路撒冷卅一日路透電）關於阿拉伯與猶太族之爭、曾由伊拉克國外長提出調解方案、此案經阿拉伯高級委員會集議數日後、已一致決議接受伊拉克政會正式代表努利居間調解、故巴力斯坦已有趨向和平之象、同時阿拉伯總罷工、仍在進行中、須俟高級委員會之決議、由阿拉伯各地方委員會舉行大會核准後、始可取銷、

民航機「多沙」號 中途失踪
乘客機師生死未明

（國際社巴士剌三十日電）民航機多沙號、在此間啓航未幾、因故被逼下降、旋即失踪、機中乘客及職員多人生死未明、現正在查究中、

匈牙利醞釀 政潮
陸軍部長將提出辭職

（中央社匈京卅一日哈瓦斯電）總理兼陸軍部長賈波士、前在那基台台尼地方養病、頃于本日午後五時返京、語新聞記者云、渠病氣尚未痊愈、下星期二舉行閣議時、當將提出辭職、因此一般人預料閣潮即將發生、但屆時賈氏究將提出辭呈抑或暫告病假、現尚未悉、但賈氏所兼陸軍一職、即將另簡他人專任、其人選以陸軍部機要處長巴柴氏呼聲最高、

萊比錫 開展覽會
購物者踴躍

（海通社卅一日萊比錫電）萊比錫秋季展覽會、星期日開幕、是日觀衆極擁擠、附近居民來觀者甚衆、故雖爲星期日、觀衆之購物者亦甚踴躍、尤以棉毛織品爲多、購物者多爲外國人、星期一日購物者將必更多、赴會者皆露歡愉之狀、飛船齊柏林號飛至、環城一週、飛行時、觀衆皆喜形於色、

汽車競賽 德國夫賴堡
首二名均屬德國汽車
每小時行九〇・一公里

（海通社卅一日夫賴堡電）德國汽車越山錦標賽、在此間舉行、山路極難、行八英里之路、即升至二千五百尺、比賽結果、首二名均爲德國汽車所得、第三名爲意大利人所得、首名之速率平均每小時九〇・一公里、破八八・七〇公里之紀錄、駕車者爲新進賽車家羅牛馬耶、爲德國有名賽車家中之最年青者、

汽球比賽 波蘭舉行
與賽者十一人

（海通社卅一日華沙電）第二十四屆戈登本特汽球比賽、于星期日在莫喀頭機場舉行、到會者有波蘭總統、各部長官及外交團體、報名參加者有十二人、惟與賽者祇得十一人、西班牙汽球亦參與、距比賽開始兩小時前、德國大使毛奇爲三德國球行命名禮、各球升高後、向東南方面去、

國民政府實業部註冊　廣東省財政廳註冊　上海市保險業同業公會會員
華商寗紹人壽保險公司聘請趙甘霖君爲兩廣分公司經理啓事
本公司開辦有年向抱教育方針推進業務營業倍盛發達分公司及經理處遍及全國本公司分設兩廣以來歷荷各界贊助茲爲擴大服務效能起見特聘「趙甘霖」君爲兩廣分公司經理按趙君留美有年歸國後任職於廣州青年會歷十餘載具熱心服務樂友好華諒爲粵省人士所深知此後爲本兩廣分公司服務當能使諸君益臻滿意也特此通告諸希公鑒又公司備有各種壽險詳章如蒙函索即當郵寄此啓
保障個人生產　促進社會安寧
總公司 上海北京路國華大樓
兩廣分公司 廣州長堤二九號三樓
電話 一〇四一五

財政部粵桂閩統稅局啓事
本局現製就圓形金色花邊中嵌黨徽之本局及所屬各職員證章即日換發佩用所有從前發出之八角形證章本局即日廢止所屬各所限至九月十五日止一律作廢特此聲明

本艦圓式藍地白錨海容軍艦第廿號證章壹顆被遺失特此登報聲明作廢　海容軍艦啓

廣東郵政管理局通告
第一五七九號　本局定本年十月十一日舉行郵務佐考試凡本省曾畢業于公立或經立案之私立初級中學完全小學或其他同等學校畢業得有証書者年齡在二十歲以上三十歲以下不分性別均可投考取錄後起首薪水每月國幣二十八元應考科目爲國文三民主義簡易外國文本國史地算術及常識如有志應考者應即携同畢業證書或其他証明文件於本年九月十一日以前到本管理局三樓文書組領取各種報名單式幷交報名費國幣一元聽候審核如外屬各處有志應考者得先將畢業證書及其他證明文件影片郵寄前來以憑審核倘屬合格再由本管理局連同各種報名單式函寄填妥到來正式報名可也此告
中華民國廿五年八月十一日　局長聶克遜

第四路軍總司令部副官處啓事
現本部新製就長方形搪白瓷面上書第四路軍總司令部某號字樣汽車標誌定本年九月一日起發用即將前第一集團軍總部所製發白銅長方形藍底鎳字之軍用汽車標誌限本年九月十六日前取銷作廢除分函市府憲兵司令部公安局查照外此啓

買屋廣告
啓者本堂憑中買受聶甘泉自置屋壹間在廣州市東山分局轄內龜崗四馬路十八號准期國歷九月廿六日交易該屋如有華洋轇轕等情請早向賣主聶甘泉理妥交易後與買主無涉特此聲明以免後論　呂浩然堂啓

大觀聲片公司
人材最足　設備最新　工作最好　出品最快
是南中國最宏偉的有聲影片製造場
拍竣新片　次第出世
傻偵探　趙樹燊編導　何大傻 葉仁甫 林妹妹 主演
翻天覆地　湯曉丹編導　鄺山笑 黃壽年 林妹妹 主演
蘆花淚　趙樹燊編導　全體明星總動員
抵抗　關文清編導　曹綺文 黃壽年 葉仁甫 何大傻 主演
利全公司分行總經理　太平南路九十七號　電話一六六四二

廣州 合益教育用品社
各種學校用品文具儀器發行
平板測量器

西湖路十五號　電話一〇八五二

第二軍第五師部啓事
本師奉裁遵於八月六日結束完竣所有全師餉項及廿三年入閩入贛之大洋補水費均經清發凡本部員兵及與本部交易之各商號等如有賬目未清統限於九月底以前到本師辦理結束事務處一郎原日駐省後方辦事處地址一理楚逾印無效以後永不得藉詞追討本部旗幟師信均已繳銷以前發出之第二軍第五師圓形銅質証章及布質胸章臂章實登等截至八月廿五日止一律作廢特此登報週知

訃不週
家主李副司令慶文之老太太戴太夫人於八月七日丑時在茂名原籍仙逝謹卜九月十日假廣州市大佛寺設幕誦經親友住址間有未悉誠恐赴告不週用特登報諸希亮察
如蒙賜唁請交南堤海軍同學會代收　李宅家人謹啓

招商投承服裝廣告
本校定於國曆九月二日招商承製草黃色斜布單軍衣長褲軟胎軍帽及腳綁八千套如願意承辦此項服裝者希預先到燕塘本校經理科取閱圖式章程布樣屆時到校競投可也
中央陸軍軍官學校廣州分校啓

買屋
本堂憑中買受黃文瑛自置屋業一間坐落光孝分局段內惠福路門牌七十六號上蓋連地深潤照登記圖證交定立帖準九月十日交易如有華洋按揭等情請向賣主理妥交易後概與本堂無涉除標貼門首外特登報聲明　陳大業堂

遺失股息摺告白
惠州惠陽縣蒲田村黃金安前認新寧鐵路寧字第一九六九四號及第一九八九五號股銀各伍百元嗣後該兩號股部息摺概已遺失除向該路公司掛號請求補發外特登報聲明所失部摺均作廢紙此啓　民國廿五年八月日

惠愛中路財廳前
中國聲片戲院
自動電話壹二九二五號
即日一場 映一人一 公司南部粵語上片
薛覺先 唐雪卿 譚玉蘭 廖夢覺
生活 馬介甫
日夜兩場 ◇ 減收上價
下期放映
四十二街

永漢南太平沙
天星聲片戲院
電話一四八八九
今大雙料娛樂重金禮聘獻演
梁天博士及團員廿餘人登台
飛天男女
魔藝團
[illegible]
時間 一點半 七點二 九點止 分價 四毫 六毫

中華南路•大德路口
大德聲片戲院
電話一二六六九
•即日四料娛樂•
日夜四場放映 主差利演笑片兩套
(一)冰場絕技 (二)聖水
—日場加映— (蠻荒血花)
—夜場加映— (綠林翹楚)
•買日場送夜場券 買夜場送日場券•

永漢
即日放映 二十世紀霸士公司 偉大宮闈戰爭 滑稽艷情巨片
赤手勤王
域陀勒麥格連•佛烈地巴科路苗合演
下期放映
國民公敵

卜九甫馬路
中山聲片戲園
自動電話壹二九二四號
即映 林坤山 唐雪卿 紫羅蘭 生導演 笑片招牌
鄉下佬遊埠 一二集
日十二點半 夜七點半 減價收場 映完
下期放映
小女伶 一個女明星

(惠愛中路)
大新遊藝場
粵劇場 南風劇團
(日演)背解紅羅 頭本
(夜演)樊梨花 頭本
主要角 是日日夜佬倌出齊
特別場 演梨花歌舞團
(節目) 大武術 鐵鼓舞 行軍樂 東方舞 唱京曲
(影畫場) 顛倒姻緣 預告 廣州大戲院即日登台拍演

CLARK GABLE JEANETTE MACDONALD IN "SAN FRANCISCO"

火燒舊金山

三藩市是一個十層地獄
歌台舞女•交際野花•一肌一容•盡態極妍•日賞三千•夜會數倍
男性典型 奇勒基寶 • 玉喉歌后 珍納麥唐娜
美高梅公司驚天動地百萬金元鉅製
金聲中華•不日聯映•注意日期

•多震半分地無皮！

人慾橫流河清莫白•青年滅頂甚於洪水
•早燒十年天有眼！

金聲 南關
即日聯映 粵語鉅片
一個鄉下女 攪到女兒無魔力！男子自多情！

積善之家必有餘慶
積惡之家必有餘殃

白金龍 大導演湯曉丹
最新心血結晶

大口何 林妹妹 鄺山笑 周志誠 黃壽年
大觀粵語滑稽片

地覆天翻

(一)土霸王……太上威風
(二)小財主……尖酸利誘
(三)窮書生……文武全才
三雄奪美

周志誠 性剛暴而兇惡之徒 重重切煞 提綱衛破 決死非命
林妹妹 縱橫馳騁 左旋相生 右旋相尅
誰撈嘢？

大德
即日舉行四料娛樂
每場播放 三達 龍涎 香水
買日場送夜場券 買夜場送日場券
日場放映
蠻荒血花
巨星 李察迪士 主演
彈無虛發，單騎探虎穴，一入蠻荒，威震野獸！
魔窟火坑，盜結豪俠，客誤兒女，傾心美人！

•夜場放映•
綠林翹楚
榮獲全市首次映權
猶勝過默片時菲濱氏之「綠林翹楚」
雄壯動人豪俠客！
迷離多姿太戈舞！
玉嬌花媚羣芳節！
驚魂攝魄龍虎鬥！

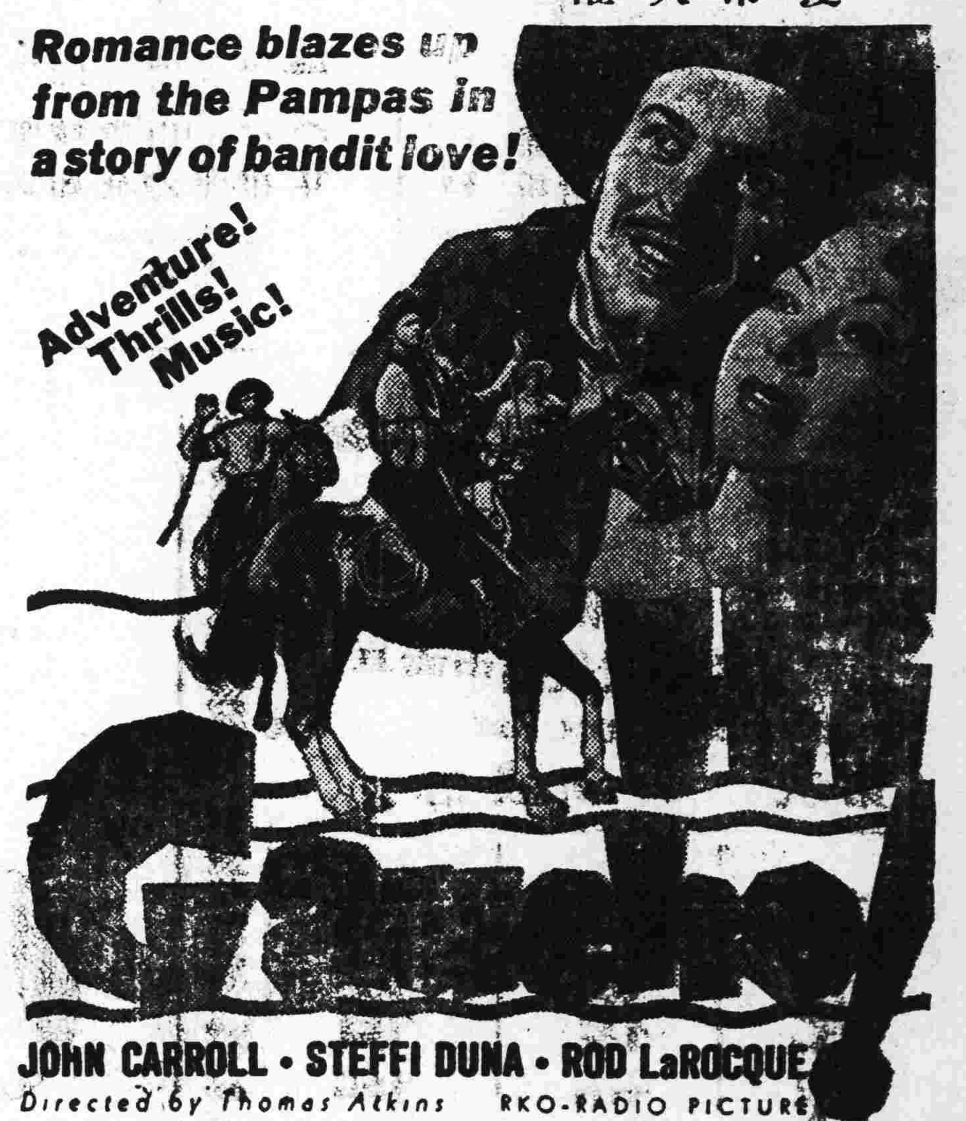

日夜加映差利主演笑片兩套 冰場絕技｜聖水

一部特殊情調鉅片
風塵奇女
再世潘金蓮！
摩登西門慶！

祇此一家 性感婦人 當代紅牌艷星
美韋絲
赤手勤王中之怪傑 著名色中餓鬼
域陀勒麥格連
攜手合演

來！來！來！不怕你精，不怕你呆！不怕你是聖僧，不怕你是硬漢，也不怕你是子日舘的道學先生，老娘祇怕你不來！

新國民
即影
溫拿公司 鷹選冠軍 武俠巨片
夜騎客
馬術驚人，扶弱鋤強，情場俠骨，
槍法犀利，奸宄喪胆，美人傾心

美國畢業裁師 鄺賢豪主辦的
國民洋服公司
舖在大南路六號
電話一五二五九

新月
新唱片已出世
人人滿意

趙少昂主辦嶺南藝苑
美術科徵求男女學員
苑址惠福西路溫良里畢公巷留天一側 簡章函索五分 電話一二一六○

男服金盒 女服銀盒
壯陽補腎 轉弱還童 調經止帶 回復青春
鴛鴦寶
六神水
治時症急痧 霍亂抽筋 嘔吐肚痛 中暑四時感冒

鄭重聲明
本行創製之六神水及鴛鴦寶丸，備承社會稱許，風行海外，為中國唯一良藥；近有無恥之徒偽貨亂真，業經破獲，起送官廳治究；今後為慎重起見，特將症狀單改換精細花紋，並加刊各國學及當代顯要獎頌題詞
(一)六神水包內原日之水印辨真券一律取銷，另改印凸凹版証券夾入包內，以杜偽冒
(二)鴛鴦寶丸俱是原瓶售出，若有拆散零沽者盡屬偽品，購者請君留意為幸
上海雷天一六神水藥行廣州分行啓

教育

肅清全省文盲
辦法大綱昨由部頒到 省府經通令所屬遵照

教育部爲積極辦理肅清全國文盲、特訂定實施失學民衆補習教育辦法大綱、咨行各省市依照分期施行、查該辦法大綱、現已頒行到粵、昨省府經通令所屬遵照、茲錄該辦法大綱如下、「實施失學民衆補習教育辦法大綱」、第一條、教育部爲使全國超過義務教育年齡失學之民衆、於短期間內、逐漸受到補習教育起見、制定本辦法大綱、第二條、失學民衆、應受之補習教育如左、(一)公民教育、注重民族意識與現代生活常識、(二)識字教育、除前兩項外、有便利時得施行自衛訓練、第三條、實施失學民衆補習教育之場所、爲民衆學校、第四條、失學民衆補習教育、各省市應自廿五年度起、儘六年內普及之、(各省市有特別情形者、得呈准將限期縮短或延長之)、每年每縣市內應添設民衆學校廿校至四十校、每校每年至少辦兩期、每期約爲二個月至六個月、(在鄉村地方應避免農忙時期、每期以集辦兩班爲原則、前項民衆學校得附設於各小學與其他學校、及各公共機關內、但仍應以半年單獨設立爲原則、第五條、失學民衆補習教育、應先自十六歲至卅歲之男女實施、繼續推及年齡較長之民衆、第六條、實施失學民衆補習教育時、得強迫入學、第七條、各縣市應自廿五年度起、就縣市教育經費內、酌提若干成、充民衆學校經費、必要時并應由省補助之、第八條、民衆學校之教本、由教育部編印、并得斟酌各地方情形、免費發給之、民衆學校施教之附屬設備、如播音影等、亦得由教育部斟酌各地方情形、予以補助、其辦法另定之、第九條、實施失學民衆補習教育、各省市應依照本大綱之規定辦理、其有必須變通者、應經教育部核准、各省市主管教育行政機關、應逐年將實施失學民衆補習教育計劃 于每年七月十五日以前、呈報教育部備核、廿五年度上項計劃、平遲應于九月十五日以前、呈報備核、第十條、本大綱施行細則、由教育部察各地實際情形規定之、第十一條、本大綱自呈奉行政院核准日施行

暑假滿期 各小學今日上課

(本報專訪)二十五年度第一學期、經已開始、各中小學校招收新生、亦已辦理完竣、查各小學均定于今(一)日開始上課、至中等學校則定明(二)日開始上課

—市立小學今日開學—

市小各校均定今日開始上課、市社會局、昨令市立各小學校云、查廿五年度、新課程表及教員功課時數分配表業經通令分發各校一體遵行在案、惟各校班額年級、及義務班數、與教員人數、多參差不齊、實行新課程編配後、恐有發生疑問之處、茲特關於專科教員人數、重爲核定、各校編配各科教員、仍暫照該校原列預算數、及原日專科教員(原日專任教員合併在內)員額爲標準、不爲增減、其功課時數、則平均勻配、以便辦理、又查全體教員、須担任公民訓練(即課程表所列者)六十分鐘、及生活指導(即教員分配表說明所列者)六十分鐘、其非全体教員、亦須以時數比例、酌量担任、以均勞逸、除分令外、仰即遵照、此令、又查市小征收學生學費辦法、經已訂定、茲將該項辦法附錄如下、(初級小學)、每學期每名收學費壹元(銀毫劵)、(高級小學)每學期每名收學費二元(銀毫劵)、除上列學費外、不得再向學生征收任何雜費、(收費辦法)先由學校彙收發回收據、限開課後十日內、彙收完竣、掃數繳存市行、不得逾期、(收據式樣)收據用三聯式、(一聯發給學生、一聯送社會局備案、一聯存校、)由學校依式印發、并由校長蓋章負責暨蓋校鈐、收據格式由社會局規定、依照劃一、

—市督學定今日出巡—

市督學、以市立各小學、均定今日開始上課、各校能否遵照新頒課程辦理、及對征收學生學雜費、究竟有無額外征收、應調查及督促辦理、各督學均定今日分頭出巡市內、視察各校上課情形、

—市小教員催領薪水—

查市府積欠市立各小學經費、共三個半月、現各校已定于今日上課、而所收學生學費、又須繳交市行保管、如此、則各校教職員、欲向學校當局預借、亦不可能、處此窮困之時、不能不另想辦法、故市小教聯會、昨(卅一)日下午特召開理監事聯席會議、會商催領欠薪辦法、將聞該會全體理監事、將于日內赴市府請求發給欠薪云、

軍醫學校 取錄新生揭曉
正取生五十名 備取生二十名

(本報專訪)廣東軍醫學校、此次招考軍醫普通班第一期新生、計報名者三百八十三人、于本月二十一日、檢驗體格後、二十四五兩日、假座省立女師學校、舉行覆試、各科試卷、已經評定、昨日上午八時、該校召開考試委員會會議、到者該委會全體委員、即席決定取錄正取生劉富洪、黃建東、張長洲、何兆楨、姚建尹、譚盛章、熊淑課、朱挺拔、高雪生、黃培齡、鄧棟材、馮輝漢、黎焯明、梁河元、羅樹榆、林舉超、林浦、方學孟、鄭其壽、曾榮福、吳濟光、劉致忠、麥冠英、陳學謙、盧鑑焜、袁偉維、梁適、伍啓倫、李春華、龔維沛文、湯闊振、李秉生、吳劉ㄅ榮、傅漢祥、陳柏呂、區呂莊、姚學尹、朱輝、林育傑、莫興銘、龐文棠、鄧光漢、巫振歐、鄧清、葉惠欽、李兆文、李在春、劉璣聖、司徒權等五十名、備取生張振祥、蔡位、黃惠文、吳國芬、胡寶康、劉宗滾、李棨、池湘祥、蔡家讓、何煥生、黃國英、姚士榴、梁鑑聲、曾洪澤、黃永堃、詹欣源、黃鐘珏、張尚琳、梁毓榮、李佛泉等二十名、所有正取備取新生、并定于九月五日上午八時、到該校口試云、

中大派員接收中中

省立中山中學、自教廳省府決定撥歸爲中大辦理後、即於日前去電柏林、徵求鄒校長意見、并請從速派員蒞校接收、鄒氏接電、隨於廿九日下午、致電中大代校長鄧植儀、着即派員與中中校務主任巫琦商洽接收日期及手續、查鄧代校長奉電、經已趕緊辦理、俟得巫主任函覆、則於今(一)日派員點收云、

高師同學會會員大會
選蕭吉珊等爲下屆幹事

廣東高師同學會於八月卅日、正午十二時舉行廿五年份會員大會、到會同學六十餘人、市黨部特派員羅偉疆同志蒞會指導、溫仲良同學主席、宣佈開會理由、潘伯偉同學報告財政收支狀況、羅特派員致訓詞、蕭吉珊同學演說、隨即票選下屆董事、計趙梁六、黃佐、蕭吉珊、郭章興、陳紹賢、余俊賢、溫仲良、馬衍鑾、韓國濤、黃巽、陳炳權、衛永保、潘伯偉、譚祖蔭、陳行等十五人、得票最多、當選爲下屆董事、茶會拍照而散、并定九月二日下午五時在南園公讌云、

教廳督學 定期巡視各縣
全省劃分五區 五日動員出發

教育廳長許崇清、以廿五年度第一學期、業已開始、全省各學校、亦開始上課、關于各督學員出發視察日期、亟應決定、昨特召見督學處主任張育模商議、決定本月五日、各督學、總動員分區出發、查定分爲東西南北中五區、視察期定一個月、滿期得將視所得、彙呈督學處轉呈廳長察核云、

教育簡訊

△國立中山大學教育研究所小學實驗班、本年招考二三年級第三學季插班生、其規章已見前訊、茲查該班已於本月十二日借中山中學附小學、舉行入學考試、考試科目爲國語測驗、作文、算術、自然、社會測驗及口試、體格檢查、計是日到考學生共有五十八人、各科試卷、已于昨日評閱、核分完竣、參照本年該班與市校比較測驗結果標準、計取錄二三年級學生、正取生共卅名、備取生共十一名云、

△私立仲元中學校自本省政潮發生後、負責人員、多已離粵、校務幾致停頓、本學期開學在即、而該校爲紀念先烈而設、當不能乏人主持、教廳有見及此、於日前派鄧上將仲元先生之介弟十呆、爲該校接收整理委員、經於八月卅日前赴該校接收、現聞第三次招考新生、仍照原定日期(卅一日)舉行、至新舊生繳費註冊日期、已佈告由即日起至九月六日止、七日行開學典禮、八日開始上課、各生聞訊、已紛紛前往繳費註冊、該校從前辦理精神散漫、新委員因該校乃其令兄之紀念學校、關懷至切、故接事伊始、決心大加整頓、想該校前途、定有長足發展云、

△原日南京中學、自改名爲金陵中學後、聞該校長爲謀各畢業生升學起見、特聯絡國內各大學、俾得直接入校、現上海大同、持志、光華、大夏、金陵、等大學、先後函復允許、該校畢業生升學、已得相當便宜、又查該校本學期已定九月一日開學、新舊學生、註冊異常踴躍云、

敝局宗旨取之社會用之社會

工欲善其事，必先利其器·

▼童子軍爲復興民族的訓練
▼欲實現此目的
▼請採用良好的工具——以復興民族爲中心的童子軍課程

二二五童子軍書報用品社
兩廣總經理 廣州兒童書局
廣州永漢北路五十號

世界中學教本

教育部審定本

印有書目 承索卽寄

減低定價 改售實洋

各書均在審定有效期內

初中 英語標準讀本	林漢達編	三册	第一册六角八分 二三册各七角五分	教字廿四號
初中 國民英語讀本	陸步青編	三册	每册七角五分	教字九十三號
初中 進步英語讀本	進步社編	三册	第一二册各五角六分 第三册九角六分	教字四十七號
駱氏 初中算術	駱師曾編	二册	上册四角 下册五角六分	教字十九號
王氏 初中算術	王剛森編	二册	上册四角八分 下册五角六分	教字十三號
薛氏 初中代數	薛天遊等	二册	上册六角四分 下册四角	教字三十四號
薛氏二 初中代數	薛溱舲等	二册	每册五角六分	教字三十一號
黃氏 初中幾何	黃泰等編	二册	上册四角 下册四角八分	教字十八號
何氏 初中幾何	何時慧編	二册	每册六角	教字五十七號
徐氏 初中動物學	徐岘等編	二册	每册四角八分	教字三十五號
王氏 初中動物學	王采南等	一册	四角八分	教字三十六號
朱氏 初中本國史	朱翊新等	四册	每册四角	教字第十號
李氏 初中外國史	李季谷編	二册	上册四角 下册五角六分	教字八十一號
譚氏 初中本國地理	譚廉遜編	四册	第一册四角八分 二至四册各五角	教字四十三號
高中英語讀本	林漢達編	三册	第一二册各七角八分 第三册八角	教字七十三號
余氏 高中本國史	余遜編	二册	上册一元一角 下册一元○四分	教字九十一號
李氏 高中外國史	李季谷編	二册	上册七角六分 下册一元○八分	教字第九號
王氏 高中本國地理	王益厓編	全一册	一元九角二分	教字九十八號

世界書局發行

世界書局 開學用品部

發售上等

種類齊備 品質精良 減價廉售

毛筆徽墨 自來水筆 墨水墨汁 畫筆顏料 運動器械 複印器具

鉛筆鋼筆 石板石筆 繪圖器械 書包書夾 風琴鼓號 蠟紙油墨

精緻準確 地球儀 尺寸齊備 定價低廉 存貨充足

每日有特種犧牲品陳列

歡迎比較

總經售
輿國地球牌複印鋼筆版蠟紙
光華口琴廠精美國貨口琴
國貨三民牌學生用自來水筆

學生必備之工具書！

字典辭典

印有目錄備索

減低定價再售特價

由九月一日起至十月廿日止

小學生適用		特價
標準音小字典	一册	八分每打八角
圖解國音學生小字典	一册	甲種一角每打一元一 乙種八分每打九角
標準國音學生字典	一册	甲種二角每打二元 乙種角八每打元八

中學生適用		特價
詞性分解 中華字典	一册	七角
學生小辭林	一册	六角
大衆實用 辭林	一册	一元六角
殿版銅刻 康熙字典	一册	甲種壹元 乙種八角 丙種六角
文言白話兩部合璧 作文辭典	一册	五角

英漢漢英字典辭典

世界英漢小字典	一册	三角八分
袖珍簡明英漢字典	一册	四角六分
半寸本簡明英漢字典	一册	三角五分
日用英語四千字	一册	二角二分
英漢求解文法作文辨義四用辭典	一册	二元
英文作文文法兩用字典	一册	一元四角
世界漢英英漢兩用辭典	一册	六角
世界綜合英漢新辭典	一册	甲種二元五角 乙種一元六角
世界標準英漢辭典	一册	一元一角
基本英語辭典	一册	一角一分
世界漢英辭典	一册	一元一角

專科及日華辭典

思想家大辭典	一册	二元五角
社會科學大辭典	一册	二元
政治法律大辭典	一册	二元三角
中國法律大辭典	一册	二元五角
經濟科學大辭典	一册	二元三角
新醫藥大辭典	一册	二元
中國藥學大辭典	附藥物標本圖影	十二元
假名漢詞 日華兩用辭典	一册	二元
日華辭典	一册	一元
漢譯日語辭典	一册	一元

世界書局

體育

水運會各部會議
全場獎章請曾市長捐贈
已推定高級評判員五人
會場佈置請佈置部擬就

廣東全省第九次水上運動大會、自大會職員推定後、旋於昨日經東山水體會召開第一次各部聯席會議、出席者黃慕松、(張遠南代)、余漢謀、(林剛代)、陳策、(容應南代)、曾養甫、(黃世光代)、李潔芝、(張棣雄代)、中大第一醫院代表馮英才、丘紀祥、方福生、潘慶濤、主席黃慕松、紀錄方福生、行禮如儀後、(甲)報告事項、(畧)、(乙)討論事項(一)關於全場獎品案、決議、(甲)全場獎章請曾市長捐贈、(一)通函各機關長官請加贈獎品、(二)關於推定高級評判員案、決議、推定張宗成、黃世光、張遠南、張宗燧、黃啓如五位担任、(三)關於全省第八次水上運動大會餘款案、決議、請第八次全省水上運動大會財政部主任、將收支數目及餘款從速移交、(四)關於會場佈置案、決議、請佈置部將會場全圖擬定、提交下次會議討論、(五)關於觀衆座位及入場劵價案、決議、(甲)分普通位及特別位兩種、(乙)普通劵價二角、特別劵價四角、

水體會建路工程告竣
水運會前開始通車

廣州東山水上體育會、爲本省最完備之游泳場、成立已有十餘載、歷年均有全省水上運動大會之舉辦、査該會年來會務、似有蓬勃之氣、日前曾由該會董事金曾澄、鄺嵩齡、鄒殿邦、陳策等提議、爲利便各界人士到會起見、特由新河浦村後闢一馬路、直達會場、關於建築路面、由水體會担任、査該路已開築月餘、全段路面、已告建築完竣、幷擬于本年水運會前開始通車云、

津滬埠際游泳錦標賽
定二日舉行

(上海電)本屆滬埠際游泳錦標賽、定九月二日在津展幕、滬代表隊一行、由理勃拉脫率領、卅一日十二時乘車北上、國手郭振恒、卅日午由港來滬、即晚偕代表隊同行、

青年會定期舉行游泳賽
九月十九日下午七時

廣州青年會、爲促進會友游泳運動、特舉行會友游泳比賽、定九月十九日下午七時、在該會泳池舉行、其辦法業已擬定、玆探錄如下、(一)分成人小童兩組、(二)小童資格、以十六歲以下、其高度不得高過四呎八吋、(三)九月十九日(星期六)下午七時舉行、十七晚截止報名、(四)項目、甲小童組、(1.)六十碼二式泳、(2.)四十碼自由式、(3.)六十碼蛙泳、七點開始、(乙)成人組、(1.)四十碼自由式、(2.)六十碼蛙式、(3.)六十碼三式泳、(4.)二百碼蛙泳、(5.)四百碼自由式、(6.)六十碼背泳、(7.)跳水表演、七時半開始(五)凡冠軍亞軍者、攝影留紀念、

世界網球巨霸卽將抵港

日本讀賣新聞社、曾派員赴美邀請世界網球巨霸鐵兒頓、凡恩斯兩氏、赴日本各地表演、鐵凡兩氏已允所請、定本年秋間赴日、關于此項消息、各報月前已有揭載、頃查鐵兒頓凡恩斯二氏、定十月十二日可抵港、屆時港草地網球總會、將請彼等作表演賽、查鐵氏發球迅捷高縣有勁、左右抽擊落點準確、盤球之爲曾衛破歐洲式之防禦法、其能顯赫稱雄于世界網球界、宜也、彼曾代表美國出席台維斯杯網球賽、計有七年之久、凡恩斯氏、現年纔二十、爲一青年網球家、自加入世界職業網球賽、技術益進步、大有與英之潘萊、德之克來武諸前輩、幷駕齊驅云、

許承基見挫于意選手

(中央社瑞士盧塞納卅日路透電)中國網球選手許承基、在盧塞納國際男子網球單打決賽中、爲意選手斯蒂芬尼所敗、戰情甚爲緊張、共戰五盤、始分勝負、比數爲六對一、二對六、二對六、六對四、六對四、按許斯二氏、昨曾再敗英選手勃脫勒及休斯、奪得盧塞納國際男子網球雙打錦標、

今日潮水長退時刻
◁用農曆計算▷

初長	極長	初退	極退
八時半	十二時半	三時	七時

最後機會·幸勿錯過

中華國貨公司
大減價展期一星期
八月三十日起

特別犧牲品
半價綢緞·合時布疋·
草帽·蒲帽·手袋·
游泳衣·雪羔機·
網眼長統絲舞襪·

地址永漢北路電話一六一四八　一〇三五七

上海雜誌公司廣州支店爲
各學校 各圖書館 各機關團體
代定全國定期刊物
定費與原出版處相同　中途停刊可憑單退款
既省寄匯費　又不費時日　更能獲得安全保障
生活星期刊一卷十二期今日已到　另售每册五分
編印全國雜誌目錄承索卽奉
廣州永漢北路財政廳前
電話一一七四五號

新編　大東書局　廣州分局：財政廳前

新修正標準
初中教科書
□已出六種□

公民
陶百川主編　吳開先校閱　三五册每册一角　本書遵照教育部廿五年二月新修正初中公民課程標準新編分訂六册包含(一)學校生活與公民道德(二)家庭生活與社會生活(三)公民與國家(四)公民與政治(五)地方自治之組織與工作(六)地方財政——農村繁榮與公共幸福等六編其目標在使學生由實際生活體驗尋己之關係明瞭三民主義之要旨及政治經濟法律與地方自治之基本知識與了解固有道德意義取材理論與實際並重知識與生活相聯絡以三民主義爲理論根據以中國社會爲研究對象編者多爲現任著名公民教師內容之佳尤爲僅見

生理衛生
陳邦賢　李紫衡等編　上册三角　本書依照教育部所頒佈修正初中生理衛生課程標準編輯上册爲衛生之意義人體概論骨格與姿勢運動與神經系統消化系統營養與發育呼吸系統等下册爲循環系統排泄系統心理衛生之意義病源概論急救及護病常識衛生習慣與個人健康公共衛生之重要政府對於人民之保護設施等取材新穎條理明晰插圖特多極能使學生對於生理衛生得一種明確概念

植物
朱浩然　龍啓昌編　上册三角五分　本書根據新修正初中植物課程標準編輯分十一章一理論二至七章述高等植物體各部形態剖解生理形態等八至十一章分論各類植物之大概及對於人生關係種種各附實驗若干以供實驗而養成學生實際觀察力每章附習題甚多教材編制極便活用因係國立中央大學實驗學校所編初中植物講義改編而成尤能適合實際應用

化學
廿景鎬　倪楙茂編　上册三角　本書根據修正初中化學課程標準編輯以本國物產及實際情形爲中心兼及國防化學資料依中國特殊情形一般學校設備及學生程度編輯而成材料豐宛簡爲編者創舉能使學生貫通前此已有學識力避從來仍襲外國情形之說明處處以中國學者已往之獨者爲根據附列學生實驗教程每章幷付提要及問題極便教學

本國史　外國史
李清悚　蔣恭晟編　本國史第一册一角五分　外國史上册三角五分　本書遵照新修訂初中歷史課程標準編輯前四册專述本國史後四册述外國史供初中三年之用材料去取極其詳畧輕重對於近代較詳古代較畧於民族進化政治經濟設施社會制度演變凡足以表現一時代民族文化之特徵及影響於後代者均扼要顯示以冀喚起民族精神激發民族思想每節有提要以便學者思想之整理末付研究問題以便學者自習必要時附有大事年表以便參閱學習文字用簡明語體文敍述以期適合初中學生程度而減少教學困難爲初中本國史不可多得之良本

商務印書館

新編初中　最新編輯高中　最新改編高中

公民第一册	李之鷗編	〇、二五
生理衛生學	程瀚章編	〇、三五
化學實驗	譚勤餘編	〇、三五
平面幾何學	胡敦復等編	一、〇〇
立體幾何學	胡敦復等編	〇、四〇
代數學乙組	榮方舟編	上〇、四五　下〇、四五
代數學甲組	虞明禮編	上一、〇〇　下〇、六〇
三角學	李蕃編	·五二

均已出版

教育部審定　復興中學教科書

科目	書名	審定執照號數	定價(單位圓)
國文	復興初中國文	教字第八十八號	(一)·五二(二)·六八(三)(四)各·七二(五)·八八(六)·八〇
英語	復興初中綜合英語	教字第三十八號	(一)·二四(二)(三)各·三二(四)(五)各·四八(六)·五六
英語	英語模範讀本	教字第八號	(一)·四八(二)(三)各·八〇
算術	復興初中算術	教字第一號	二册各·三二
幾何	復興初中幾何	教字第四十九號	(上)·四四(下)·三二
三角	復興初中三角	教字第六十七號	一册·三六
三角	復興高中三角學	修正後准予審定	一册·五二
解析幾何	復興高中解析幾何	教字第八十五號	一册·六四
衛生	復興初中衛生學	教字第五十一號	(一)·五二(二)(三)各·四〇
衛生	復興高中衛生學	教字第六十六號	一册·四〇
植物	復興初中植物學	教字第六號	二册各·四〇
動物	復興初中動物學	教字第十二號	二册各·三二

科目	書名	審定執照號數	定價(單位圓)
生物	復興高中生物學	教字第三十七號	一册一·二〇
化學	復興初中化學	教字第五十四號	二册各·五二
化學	復興高中化學	教字第八十號	(上)·八〇(下)·八八
化學	復興高中化學實驗	教字第八十九號	一册一·一二
化學	復興高中化學實驗	修正後准予審定	(趙廷炳編)一册一·一二
物理學	復興初中物理學	教字第六十九號	二册各·三六
本國史	復興初中本國史	教字第十六號	四册各·四四
本國史	復興高中本國史	教字第五十六號	二册各·八〇
外國史	復興初中外國史	教字第二號	二册各·四八
外國史	復興高中外國史	教字第四十四號	(上)一·五二(下)一·二〇
本國地理	復興初中本國地理	教字第三十九號	四册各·四〇
外國地理	復興初中外國地理	教字第五十號	(上)·五六(下)·四四
勞作	復興初中家事	教字第十一號	三册各·[illegible]

減低定價　十足發售　贈閱目錄樣本

商務印書館出版

B49

副刊

第一期

本副刊徵求下列作品：

（一）社會雜感（二）個人生活速寫（三）廣東先賢事蹟（四）名人軼聞（五）遊記（六）讀書隨筆（七）時勢漫畫（八）名勝特寫（九）文化小品（十）廣東民族史乘。以上各項均逐篇計價，文字以白話爲主，文章每篇以數百字至二千字爲限，一經發表，報酬從豐。來稿請寄本報副刊編輯室。

我們底話……編者
意大利之利用工餘……丘秉敏
關於眞理……陳恩成
南行憶鍾毓……李松雲
從魚與熊掌談到職位……芸芸
故都餘影……梁海仁

我們底話

編者

從今天起，我們這個副刊要改換一副尊容了。要改換我們這一副尊容，我們用不着雪花膏，我們也用不着香噴噴的司丹康。我們要的是同情我們的人的熱血，我們要的是贊助我們的人的指示。這熱血與指示便會使我們這副尊容日新又日新，乃至於日美又日美起來。

然而社會上不少仁人智者，仁者見仁，智者見智，這是不易的法理。我們爲了適合這一種法理，且把這副尊容畫成包含有這十種原素的花臉：(一)社會雜感，(二)個人生活速寫，(三)時勢漫畫，(四)風景素描，(五)廣東先賢事蹟，(六)廣東民族史乘，(七)讀書隨筆，(八)文化小品，(九)名人軼聞，(十)遊記。我們讓這般仁人智者在這副花臉上去發現他們認爲美的東西，我們更讓這般仁人智者時刻都來向他們認爲美的東西陶醉下去。

假如有人以爲這樣的辦法未免太雜亂了，會使人看不出一個中心出來的話，那我們底答話便在這兒：和尚的百衲衣也是雜亂得很；牠是由一塊一塊的破布縫綴起來的，現你若從一塊一塊的破布着眼，那一塊一塊的破布本身便是整個的；你若從整件百衲衣着眼，則整件的百衲衣毫無疑義是整個的。我們底話說切實點，我們這副包含有十種原素的花臉，牠的每一部門均有其獨立的存在，這獨立的存在便是熱情與眞實。這熱情與眞實將是我們的中心，也就是百衲衣的整個。

我們的頭上壓着有亙古未有的大難，我們的歷史臨到垂絕的時候，我們的無窮來日只有一條民族的血的大道。熱情地，脚踏實地，執刀槍在捍衛國家的戰士，我們一致擁護他們；同樣，他們看着我們熱情地在追求眞實　在表見眞實，也一定來和我們溶成一片。來罷，南國有爲的青年，請一致起來作這新時代的歌手，作這新時代的洪鐘罷！

意大利之利用工餘

丘秉敏

廿年前之意大利，固非一組織完善、與夫奮發有爲之國家，其政治奚若？姑置勿論，而一觀其道路之蕪穢莫治，民風之疲靡不振，蓋可知矣。然而曾幾何時，昔之所視爲荏弱不振者，今竟蓬蓬勃勃，一變而爲龍拏虎擲之歐陸唯一強國矣，此固在秉國鈞者之勵精圖治，而其人民之精神鼓舞亦有關焉。

記者前遊羅馬，澄心諦察覺其人民之刻苦奮勵，向前邁進，不惟於作業勤奮認眞，一洗泄沓之習，即工餘之暇，亦有 Dopolavora 之組織，夫人於勞作之後，固不能無所排遣，而彼則利用消遣之時間，而爲有意義之活動，使人於娛樂之中而興高尚之情趣，則其精神咸彌感愉快。所謂 Dopolavora 者細繹其義蓋涵有工餘之意，普通名稱爲國民職業工餘會，簡稱爲O. N. D.創始於一九二五年，而爲意王所贊許，其主旨欲使勞心勞力者，利用工餘時間，而促進德智體三育。當時意政府並爲預備一筆穩固基金，每年經常來源，除政府經濟部年撥一百萬里拉外，其餘則募捐於公共機關，銀行界及會員之月捐，其組織一如法西斯蒂主義絕對獨裁，最高首領爲一特命專員，其下設幹事一人，監督一切。該會內部組織共分六部；一組織，一管理，一運動，一旅行，一文化，與社會互助。總會之下，有省分會，省分會之下，有縣分會，一貫相承，頗可收指臂之效。

工餘會之最大使命，一爲提倡運動，其意欲於可能範圍內，將全民族造成一種活潑如龍，剛強似鐵之好身手，是以極力推廣與指導各種運動方法，務使各人明瞭體育之重要。

次則旅行，聯羣結隊駕言出遊，或探尋勝蹟，或參觀工場，或暢觀湖山，以滌胸襟之悶，或訓練射擊，以備扞衛之需要，在在皆求有益於身心者焉。

次則文化事業，主張努力提倡保有傳統之民族，及民歌，蓋自工業革命以還，歐洲各國因深受工業文化影響，大率厭故喜新，雖意大利五彩之衣尚往來於眼底；古樸之調猶歌唱於口頭，而值此摩登潮流日益洶湧，意大利淹然僅存之古風，恐不旋踵，將逐社團而俱逝矣。今工餘會有鑒於此，極力擁護有意義，有價値之舊有國粹，亦可謂中流滔滔獨樹砥柱矣。

復次對於戲劇，其組織之愛美戲院在一九二六年有一一三二所至一九三三年則已增至二二〇八所矣。戲曲材料之選擇，可以任憑自由，但對外國人所製之戲本則限制，不能超過百之十，訓練演員備極細到，惟不出愛美範圍以外，以免侵奪職業演員之地位，此外對於剷除文盲，課授各種學科，如速寫，雕刻，農礦，機械，電氣，等學務期會員在職業上可以得到相當智識與技能。

復次對於社會互助之事業，現正通盤籌畫，尚未決定，而於各種已成之社會保險各事業，則已盡維獎之能事矣。

基此而觀，則工餘會組織之完善，與計劃之縝密，固又見一斑矣。而其國民之發揚蹈厲，一致努力之精神，亦於此見之矣。而返觀吾國則何如？因無所謂工餘組織，即職業較高，智識較優亦何嘗有人注意及此。故當執事之時，大抵委蛇敷衍，蹇闒塞責，勞作之後，則混沌顥顥，各尋所喜，或則玩竹尋花，恣情紛連於一榻之間，或則燒丹煉汞，流華之夜，馴至豪情壯志，銷喪無餘，舉國滔滔，毫不爲怪。嗚呼！如此現象，其何能淑？昧昧吾思曷勝悚痛？夫人之情固不能無所宣洩，勞者思歌，自然之理，惟須設法導之而正，引之向上，方無悖於游息之意義，而有傷於民族之生機耳。現吾國當局勵行新生運動，勸勸於民德民氣之倡導，用介斯篇以資參研，竊願吾國民奮然與起，剔其舊污而一新其生活焉。

關於眞理

陳恩成

唯一之眞理 The Truth：此不過爲唯心主義者之完善無憾之木偶而已！「何爲唯一之眞理乎？」假如不與其他條件或情事相關聯，此種問題乃不成爲一眞實之問題。世原無空泛虛立，唯我獨尊，不涉人事之眞理也。

新眞理自接合於舊眞理之上，在接合之程序中，且改變舊眞理焉，正如新成語接合於舊成語之上，或新法律接合於舊法律之上。舊有之眞理，新近之事實；二者相和合，而吾人乃得新眞理矣。故眞理時時進化，以適應世情。安有所謂永久不變之眞理乎？

按：實驗哲學之所謂眞理，時時進化之眞理，處處切合世情之眞理也；此世所謂「有出息」之眞理觀也。中國大多數老哲學家之眞理觀大異於是。孔子之「仁」，老子之「道」，宋儒之「理」，皆自謂合之天下而皆準，行之萬世而不悖者也。嗚呼！此呆板停滯，膠執不合進化原理之眞理觀，此武斷獨論之眞理觀，此玄之又玄之眞理觀，皆吾所謂「無出息」之眞理觀也。此種眞理觀之毒，中國人心者深矣！將使吾國病入膏肓而不悟其非者也！王文成先生倡良知在吾心，致之應萬變，之學，意亦在言「眞理」即良知，時時地地在進化，以求適應事情之至當。故不特天地生意，花草一般，萬事萬物，無固定之善惡之分；（參看明儒學案，卷二，六八至八二頁，傳習錄。）又曰，無善無惡者理之靜，有善有惡者氣之動；甚且疑聖非古。曰：「求諸心而得，雖其言之非出於孔子者，亦不敢以爲非也；求諸心而不得，雖其言之出於孔子者，亦不敢以爲是也。」（明儒學案，卷十一，第六十二頁，顧亭林先生論學書。）陽明之眞理觀可謂大膽矣，亦可謂有出息者矣；獨惜其求之於心，主觀太重耳。然陽明固不失爲有社會思想，富進化觀念之學者也。中國人不甚從陽明，而從之者又多失其眞；清代以來，漢宋其學，乃復死守朱晦翁輩之個人主義，保守，復古，拘迂，麻木之眞理觀，於是大好河山亦漸送與規行矩步，不生不死，似睡非睡，半病半餓之氣象中！嗚呼！今之中國民，何尚死守殘學，謂足因循偷安，以應世變耶！檢驗中外之眞理觀，識其異同，可以知盛衰之理矣。（參看詹姆士原書，第六講：實驗哲學之眞理概念 Pragmatism's Conception of Truth. 九七至一二六頁。）

× × ×

高帽子人人戴得，但衣履或者不稱其帽，又何苦來呢！！

南行憶鍾毓

李松雲

余與慕陶及鍾毓，十年前之莫逆也，鍾毓學之梅人，少有大志，不與常兒伍，及長入黃埔軍校，參加革命工作不少懈。十六年夏，鍾君慕陶及吾奔滬江。鍾毓體素弱，久歷風塵，逐染神經衰弱病，延醫調治，不稍輕，慕陶與吾助其返里調養，詎意舟過金門，舊病復發，蹈海死；哀哉。

初，慕陶鍾毓及吾，十年前三人同趁四川輪赴滬，今慕陶偕吾又趁四川輪返粵，二人甫登輪，不覺涕泗交流，愴然無以對者久之，舟行一日即遇暴風雨，舟中人皆狼藉嘔，獨吾二人神色自若，詎故人佑之耶，是晚避風福州港，翌日照常行，舟過台灣峽，怒濤暗湧不少殺，是時慕陶亦偃臥床第，吾則默祝故人在天之靈，佑吾二人渡此險巇也。舟抵金門風平波靜，環顧雲山，歷歷如繪，慕陶與吾遂唱和以憶故人焉。

慕陶作

風雨同舟數十年
十年肝膽已塵烟
一門海水長天黑
難同鼻濤哭魯連

松雲和

飛蓬顛沛憶當年
恨海孤魂一縷烟
萬里波濤如泣訴
乘風濺弔獨流連

松雲作

十年往事夢南柯
我又還鄉作客多
金門雲水連天碧
點點沙鷗逐海波

慕陶和

功名事業比南柯
此日粵行感慨多
我欲乘風飛去也
排雲誰共話滄波

從魚與熊掌談到職位

（芸芸）

魚類的肉，是好食的東西，熊掌更爲山珍之一，但在一般的國民經濟力量，恐怕不輕易嘗到，所以孟子自曰：「魚，我所欲也，熊掌亦我所欲也，二者不可得兼，舍魚而就熊掌者也」。孟子之言，所謂知足，「知足不辱」，古人遺訓，昭示我們。

下級職員，自然不及上級職員薪俸優厚，然也要人稱其才，無負厥職，方爲上乘。嘗見有貪心無厭之人，不自揣才力如何，經驗如何，憑藉一二政治紅星，名人顯要的推薦，居然枉竊高位，養尊處優，一遇長官交辦事項，則瞠目不知所措！而卸責諉計，則將奉辦文件，由其比較交好的朋儕代擬，然後自己簽名，呈核長官，示己之能。凡茲情形，不一而足。但其距孟子所謂舍魚而就熊掌之意遠矣！

故都餘影

梁海仁

童年的舊遊，可喜可悲的往事，縱使逐漸模糊，也總是令人迷戀的。有些人或曾以爲年紀輕輕的人，使只懷念着過去，是有些頹喪，老人才是常想過去的。那我就讓人說是頹喪能，我是很怕住過去的，我是這樣一個隨境遇遭際的人，十幾歲以前便沿海，北走過幾個來回了。而且，童時便正在很可留戀的故都——即是北平。須知北平儘有多少地方是騷人墨客憑弔留連的，即如：太液秋風，太液池日夜泛舟，出崇文門騎驢轉拉縴，上公立墳，去陶下窪憑弔那美人黃土的三尺穹碑，正是那樣不値得千般萬般留戀的。尤其是，童年天眞未泯，不曾遭過挫折，正是充滿青春活力的時候，到年來常在人事的擾攘逆境的困遍中，回憶起每段迷迷糊糊零零碎碎的往事，都有極大的感觸，撫今追昔，眞不免有些「往事只堪哀，對景難排！」又那能不自覺悲涼呢？

北平也可以說是我的第一故鄉。實際照我現在歲數算起來，我在北方還比在南方時候多。牠是我長大的地方，也可說是我黃金時代的天國。誰都知道北平是歷金元明清四代的首都，這裏的建築和名勝地方差不多的都有百來年的歷史，都是稀罕可貴的。不用說宮闕莊嚴，人文繁盛，就即如中山公園——民國以前這，宮禁之地——的蒼松古柏，也已遠非他處公園可及了。

我離開北平到如今也有三四個年頭了：對牠的疏隔自然是越來越遠。自從日本人佔了東三省後，倭奴的勢力又深進了一步，華北是到處受着他們控制和恐嚇；一向視爲全國文化政治中心的北平，屢經變幻，現又在風濤險惡中了。正不知未來情形如何？因爲我在北平有這樣悠久的棲遲，我對牠總特殊關切，有北客南歸的我總問他們北平怎樣了，他們總是搖頭太息說着日本的要挾和可怕。年前有一個自北方回來的親戚對我說：「北平清華燕京等大學是不准受軍事訓練的，因爲日本曾質問北平當局北平各大學實施軍事訓練的用意是怎樣，平當局面覆他們說爲的是鍛鍊學生的體格，日人即以爲打球各種運動都可以鍛鍊身體，很不必小題大做，在日人淫威之下平當局只可屈服」。

現在北平充滿着緊張的和恐慌的空氣，大小店舖都定十一點以前便關門，以前在這鐘頭正是熱鬧住呢！唉！這些雖然未盡確實，但自遷首都到南京後，北平的不景是很顯然的了。

我最近到北平的時候是民國廿年初，我還記得我在前門東車站下車的時候，我僱車去新會新館，沿路經西河沿一帶——以前是車馬喧闐熙來攘往的。那天路上卻是車子和行人影子都不多幾個，舖子倒還開着門，以先過這些街道的時候，是擠得很。人力車常是走幾步又停幾步讓車讓人走的。我忍不住便跟那拉車夫談上，他只帶住低沉語調說：「別提了，這年頭兒趕住過日子得啦！」唉！眞是有些「我聞此語心骨悲」了！

我還記得京兆公園：京兆公園即是以前的地壇，在安定門外。馮玉祥的西北軍駐北平時，薛篤弼做了京兆尹，便改地壇名京兆公園，這園倒是充滿着平衆教育的空氣，有圖書館，體育場等等。這園地方很寬敞，樹本很多，裏面單有一個花園用花草砌成了一幅中國全圖，最令人警惕的這裏有對門聯是：大好山河，頻年蠶食鯨吞，舉目不勝今昔感！強權世界，到處鷹瞵虎視，驚心莫作畫圖看。

現在看起來，東四省又失去了，蒙古又獨立了，梁任公說：「舉目有山河之異，誰泣新亭？中原無頗牧之才，空肥戎馬！」唉！對圖揾淚，觸景傷神，層層恥辱，正不知幾時才能洗淨？

我雖離開北平愈來愈遠，對牠的影像雖漸就模糊，但我對於牠仍去夢寐不忘。尤其是我以前久住北平，住到厭膩；躍躍欲動常想離開這風塵滾滾老大的灰色古城；但我離開牠後，經過多年的飄蓬流浪，足跡到過了天津、瀋陽、大連、上海、香港和廣州，很使我失望，我並沒有發見一個地方有牠那樣的富於詩情畫意，而且柔和親切的。

北平雖然關於沾了西方物質文明的娛樂場所甚少，不如廣州、香港，更不如上海；但値得令人低徊留戀的地方卻多得多了。即如南城外南下窪的陶然亭，這亭又名江亭，不過僅僅一座磚砌的中式樓房，實在平板無奇；不過在建築形式上顯出一種古雅罷了。這亭可說是矗立，四面都有很長的蘆葦叢繞住，充滿都是淒涼慘淡的空氣，尤其古暮春三月，陰雨霏微的時候，濕烟四起，坐人力車到南下窪穿蘆葦叢而過，眞有些滿地蘆芽茁春暮，小車如艇穿烟渡的神氣。登陶然亭可見不少騷人墨客的憑弔遺跡，任你一個俗人那時也覺有些詩意了。憑欄遠望雖然煙樹歷歷，但不久蒼然暮色，自遠而至，一種陰寒之氣偪人，你也就意興索然，不願徘徊便倉忙走下了。

去陶然亭東北行不過數百步，就可見所謂香塚；只不過是一塊石碑，環繞着旁邊只有些雜花。但這一塊矗立的石頭却充滿着詩意和文學意味呢。這石上刻着一首題詞若果我記憶力不錯的話便是：（未完）

代理鷓鴣菜者注意

逕啓者前因粵匯暴跌敝藥房所創製之鷓鴣菜成本增重損失甚大故不能不將批發折扣暫時畧爲提高以資彌補惟現因粵匯恢復原狀故將批發價目由即日起復回舊價批發（即舊價）計算特此通告七月十一號以前之惠顧諸君幸祈留意

廣州一德路宏興藥房啓

鳴謝許修五大醫師割症手術

許修五大醫師外科割症久已夕著計會近因小兒生殖機能障碍小便困難爲皮所包而皮口又非太窄十餘分鐘不能竣事而小兒時腸起數年來飽受痛苦素仰許醫師老於此道經驗宏富當即求治術藥施術解除痛苦從此小兒如常人絕無障碍也又割時無痛割後事操作如常照常上課敬告有是病者知所問津焉▲許醫師兼治皮膚花柳婦科白帶神經衰弱小腸氣痛小兒水瀉各症凡診症一律贈送許醫師手著「醫學漫談」或「醫彙編」各一本▲診期上午九時至五時　電話13104▲醫務所廣州市太平南路新亞酒店對面

大華總報編輯陳大民啓

頑皮葯精

主治：癬癩　瘡瘍　凍瘡　暗瘡　油蟠　足趾　痕爛　湯火灼傷　痔症

三大特點
（一）本葯能溶解污脂使葯渣深透皮裡故能滅菌淨盡無復發之虞
（二）本葯純無腐蝕性絕不損害皮肉故能保証無痛止痒
（三）本葯膏脫除色素的能力故癒後不留瘢痕黑影

總經理廣州楊巷永艷芭內大興行　各藥房均有代售　佛山水圳正街仙草園監製

教育部審定

新課程標準適用

開明中學教本

書名	編者	册數	定價	審定
高中代數學	陳建功 路季真 編	一册	八角	審定執照教字第三二號
高中幾何學	陳建功 郦福綿 編	一册	九角六分	審定執照教字第九五號
高中本國史	羅元鯤 編	三册	各六角八分	
新標準初中教本 公民	應觀 編	三册	第一册五角六分 第二册二角四分	審定執照領
開明英文讀本	林語堂 編	三册	第一册六角八分 第三册七角六分	審定執照教字第二七號
新標準初中教本 英語	趙廷為 戚叔含 編	三册	各四角八分	審定執照教字第九號
開明算學教本 算術	周為羣 編	一册	各四角八分	審定執照教字第七號
開明算學教本 代數	劉薰宇 編	二册	各四角八分	審定執照教字第二[illegible]號
開明算學教本 幾何	章克標 編	二册	各四角八分	審定執照教字第一四號
新標準初中教本 植物學	周建人 王體光 編	二册	各三角六分	審定執照教字第七七號
新標準初中教本 動物學	周建人 編	二册	各三角六分	審定執照待領
新標準初中教本 物理學	周昌壽 編	二册	各三角六分	審定執照教字第四〇號
開明物理學教本	戴運軌 編	二册	各三角六分	審定執照教字第七二號
新標準初級 化學	程祥榮 編	一册	五角六分	審定執照教字第二八號
新課程標準適用 初中化學教本	趙廷炳 編	二册	各三角六分	審定執照教字第四一號

◆概售實價◆

書名	定價	編者
開明國文讀本（六册）	一五册各四角四分 二六册各[illegible]角八分 第三册九角六分 第四册六角	王伯祥 編
開明本國史教本（二册）	上册四角四分 下册五角二分	周予同 編
新標準初中教本 本國史（四册）	一二三册各三角六分	周予同 編
新標準初中教本 本國地理（四册）	第一册三角二分 第二册四角八分	王勤堉 編
開明外國地理教本（二册）	六角四分	盛叙功 編
開明化學教本（二册）	六角八分	程祥榮 編
開明生理衛生學教本（二册）	六角四分	顧壽白 編
開明音樂教本 樂理編（二册）	九角六分	豐子愷 裘夢痕 編
新課程標準適用 初中樂理改本（二册）	九角六分	吳夢非 編
開明音樂教本 唱歌篇（六册）	各四角	豐子愷 裘夢痕 編
新標準初中教本 唱歌（二册）	各四角	邱望湘 錢君匋 編
新課程標準適用 初中唱歌教本（三册）	上中册各 角八分	吳夢非 編

◆樣本備索◆

總店 上海福州路 電話九三〇六〇

開明書店

分店 南京 北平 廣州 漢口 長沙

2473

美術 勞作

書名	册數	定價
形象水彩畫	全二册	大洋一元二角
水彩寫生畫	全四册	大洋一元八角
形象鉛筆畫	全四册	大洋一元二角
鉛筆風景畫	全二册	大洋一元
思同鉛畫集	全二册	大洋一元二角
活頁鉛筆畫	全四册	大洋一元
實用製圖學	全一册	大洋八角
學生水彩畫	全四册	大洋六角
學生蠟筆畫	全四册	大洋六角
學生鋼筆畫	全四册	大洋五角
學生圖案畫	全二册	大洋三角
初級水彩畫	全二册	大洋二角四分
小學生工藝	全一册	大洋二角
編紙刺繡範本	全四册	大洋八角
木炭畫法	全二册	大洋八角
創作版畫彫刻法	全一册	大洋六角
剪貼與圖案	全四册	大洋一元
刺繡手工教材	全四册	大洋八角
摺紙手工教本	全四册	大洋六角
新玩具製作法	全一册	大洋二角
動物紙型圖	全一册	大洋二角
剪貼手工教本	全六册	大洋一元八角
剪剪貼貼	全二册	大洋六角
穿紙手工教本	全四册	大洋八角

廣州會文堂新記書局經售

地址永漢北路電話一五〇七六

亞新地學社 出版

世界析類分圖

精訂一册　定價三元

特價：一元八角

是圖析類之圖十有九，分國之圖四十有壹，都計正圖六十，分圖不下百餘，附表約式十餘萬言，取材至出版時止，凡世界新發生事實之有關於地理者，靡不顯示圖上，詳著表中，而航空壹門，平時資交通之利，戰時供軍事之用，尤為各國所劇烈競爭，故特標朱線，俾知注意，現謀普及起見特價發行。

總社 武昌胡林翼路中段

廣州分社 永漢北路財政廳前

民智書局最近出版

中上學校適用經濟學及會計學教本

書名	著譯者	定價
經濟學原理	李權時著	二元二角
馬謝爾經濟學原理	劉君穆譯	上二元 下二元一角
經濟學史	王亞南著	一元六角
合作概論	唐啓宇著	一元
統計學概論	周一夔著	八角五分
近世歐洲經濟史	沈光沛 李宗文譯	一元二角
經濟學緒論	王亞南譯	一元一角
金融論	徐文波譯	一元
銀行論	顧高揚譯	一元二角
國際滙兌與貿易	傅文楷 丘漢平著	平二元五角 精三元二角
最新國外滙兌概論	李伯強譯	七角
戰後世界各國之財政	高壽一著	六角
最近世界實業通志	劉君穆譯	二元五角
簿記會計實習	曾邦熙譯	一元
實用會計學	錢祖齡 袁際唐編	一元六角
最新官廳會計學	吳蓴編	八角
簿記與會計	暨南商科	平上下各一元二角 精上下各一元五角
官廳會計學大綱	曾邦熙譯	八角

請認識

治痨理咳之養陰丸

請認識

轉弱為強之養陰丸

請認識

功用廣大之養陰丸

請認識

中外歡迎之養陰丸

廣州市桨欄街位元堂宣傳部

廣西全省經理梧州居仁路五十二號和興號

BAYER

兩粒新包裝的阿司匹靈問世

各藥房都有出售價鈿低廉攜帶便利包裝衛生兩粒新包裝的阿司匹靈

廣州謙信洋行總經理各處藥房均有代售

四邑石岐江陽經理：江門蓬平路九十號協和藥行

久咳易成痨！

多咳則傷肺日久易成痨因痨而致命者不可勝數惟查治痨必愈之藥迄今外國醫藥先進尚無發明現祇專門治咳老醫師「唐拾義」經驗四十年服後直接有華咳除痰之功力間接有保肺防痨之功對於久咳痰多胸痛痰血喉癢氣緊各症萬試萬靈故得社會公認確為「根本治咳特效藥」

廣州下九路 唐拾義父子大藥廠

唐拾義 哮喘丸

服後立即喘

止痰消除根

免發誠治喘

唯一良藥也

每瓶

定價一元二毫

余自强醫師

◀經驗治療▶

解除生殖器障礙

如生殖機能皮膚障礙者生諸多遺患敝醫務處術擅解除毫無痛苦絕頂之全社會耳聞目見久矣手術費收十元成績歡迎參觀

痔患痔患

敝醫務處醫痔不用刀割不用藥粉打爛肛門整個痔瘡自然脫落女界有女醫助手普通手術費收十元是近代醫痔最安全之新法也

花柳淋毒

敝醫務處擅治生殖器科故對於花柳淋毒生殖器病採用歐美特效良藥藥到病愈迅速

醫務處 廣州城隍廟右隣 電話七·八三

廣州維新北路四一七號即公安局對面社會醫局

廣中戒煙精

有十樣好處

一、快捷新引一天斷引，老重引六天九天斷引、二、服時不發烟引、三、照常工作不須戒口、四、亦無他病發生、五、無痛苦無後患、六、脫後見烟生怕不思吸煙、七、胃口增加身心復健、八、有實驗確據、銷行十餘年戒脫(計不勝數)証書章程函索、九、經政府化驗註册、十、剪此券到買八折

日吸一錢內買五元二錢內十元三錢十五元多類推　每樽送善後丸一包發行代理價廉　每打七折、十打六折、

治蚊吮蟲螫

蚊子臭虫跳蚤蠓蟲是夏季滋生于屋內咬人致痛作毒之東西但如在其咬傷之處薄搽如意膏一層即能痛止毒消速告痊愈蓋此膏係清涼滋潤療膚迅速之科學油膏也浙江龍泉小梅合昌和劉宇玉君來書云『去夏鄙人足部被毒蚊咬傷其癢難堪以手抓之遂致潰爛紅腫遍敷各藥終鮮效驗迨搽如意膏痛癢立減傷處旋即告痊矣』

搽如意膏可也

如意膏治療皮患真能如意凡日炙熱癤灼傷燙傷跌損濕疹疥癬面疹癤疹外痔均奏奇效　各藥房皆有出售或逕向上海江西路四五一號韋廉士醫生藥局函購每盒七角六盒三元五角郵力不取

2

社會服務版

◀第壹號▶

怎樣做家庭教師？

外國的家庭教師無異是長期顧問　在我們中國幾乎是純粹教師性質

爐‧宗‧

在外國裡，家庭教師的聘請，是一種很常見，很普通的一回事。在貴族階級，或稍是富裕的人家，都多有奉養着私家教師，除了作兒女的教養，作長期的陪伴外，並且有担任家庭事務一切籌劃的職能，無異是一位長期的家庭顧問。

但在我們的國土裡，幾乎是純粹教師的性質，着重於子女的學業成績方面爲多，雖然現在教育較前已爲普及，公立或私立的中小學校的建設，數目也不少，但私家教師的僱請，仍然有不少存在，他們聘請的原因，可畧述爲：

一是因自己的子弟成績太劣，追趕學校的功課不上，爲謀補救的方法，不得不請位先生來教導他，輔助日間功課的上進，以期避免學期試的不及格和留級等危險。在本市裡，這一類恐怕要佔了多數，教授時間在夜間爲多。

其次是因自己子女對於某一科學業特別劣的，或是想使他有專門之長，使有超良成績的，也得請位人來，作課外的教導——但這種畧嫌偏狹，時間也較爲短少。

此外，或有以自己女兒夜間出外補習不便——這要算極少數，但却還可見到；或作幼兒的半保姆，半教師的性質，和另外因特別情形而請的。

總括一句的說：家庭教師在今日，仍有存在之可能。師資的充任，男女都有，一般的薪金，多在二三十元之間——當然也有例外的。

▲家庭教師之兩大任務▼

我們要知到：聘請私家教師，各人有各人的目的，各有各的動機，像上面所說的，也約畧可分出來，然而我們可以概括地說，當家庭教師時，所負担的任務，可劃分爲保護和訓導兩種，無論他們所聘請的目的各人有怎樣的不同，可是多存這兩個範圍內包含着。

（一）保護方面——許多家庭，因本人的職務過繁，對於幼少兒女的看管較少機會，或想籍一位先生的名義，來和兒女作伴；這一來，一方面可以得照料有人，而另一方面，可藉教師的以身作則，無形中的德性感化，可以使他向善，月中雖然多使二三十元，也倒值得；而且在富裕的人家看來，月中多耗二三十，算不了什麽一回事。他還可藉以長養着一位私家教師以爲榮呢！

（二）訓導方面——這可說是完全着重在「教」的方面，以貫輸知識爲能，許多稍爲有點錢的人家，對於子女多是放縱慣，在學校方面的功課，也多是敷衍了事，很少勸苦的去攻讀。這一來，不能不令他的子女功課低下，常發生留班，補考事情，迫得請位先生來，作監督的地位，使子女多少做多點功課。教師的職能，便全在教他熟習日間的功課，然後另授以新功課，或專門的課程了。（未完）

稿約

（一）本刊主旨，在服務社會，灌輸民衆日用智識，內容除登載常識稿件外，並設法律析疑，醫事衛生，職業介紹，讀者信箱等欄。

（二）「讀者信箱」每次一百字爲限。

（三）文字須簡要，切勿冗長。

（四）常識稿件，一經刊登，畧致薄酬。

（五）關于法律及醫事衛生之問題，每函至多三種，以百九十字爲限。

（六）「職業介紹」，每人祇能刊登一次。

（七）來稿概不退還，除常識稿件外，亦概不致酬。

（八）來稿請寄本報社會服務版編者收，須書明本人眞實姓名及住址。

影壇情報

化身姑娘行將獻映

化身姑娘，復興藝華公司之生命片子，藝華公司正在關於經濟恐慌而發生動搖的時候，該片就在上海金城南京國民開映，成績在本年度超過任何國片之上，藝華打下了枝嗎啡針，立刻生氣勃勃，嚴春堂老板笑口常開了。

據說化身姑娘快要放映之時，藝華便發生空前之經濟恐慌，於是便把該片的放映權，在上海方面賣給吳邦藩卞毓英等，代價爲五千元，江浙的開影權，便賣給張偉義，代價爲三千元，可是在上海金城一家之收入爲一萬七千金，南京的國民戲院，收入有八千元，包片商無意得了橫財，藝華當局便覺美中不足。

化身姑娘主角爲袁美雲，表情及對白，都有很大的成功，此片一經問世，袁美雲的聲價便蒸蒸日上，除掉胡蝶之外，她便是現時最紅的明星，該片不日在本埠公映。

明星第二廠中　袁牧之含寃莫白

明星二廠是周劍雲復興明星出品之大本營，一廠設於楓林橋，由張石川負全責，二廠責任則由周自任之，近來二廠方面，招兵抹馬忙個不休，但裏面發生了許多不幸事件。

律師謝靜波雖然抱着病，但仍然抱病爲着袁牧之陳波兒的案件作辯護，他說不是逃犯李濤牲的事實——南洋學校的聘書，這次回國的船票，兩年來和陳波兒的通信，任何一件都可以證明的。可是看守尤光照，爲了要卸却自己的責任，於是不顧良心地指鹿爲馬，一口咬定袁牧之就是逃犯，在這種情形之下，袁牧之便被判決處以無期徒刑。

這時，陳波兒還站在被告欄裡，聞訊之下，不禁流淚，那種失望的情緒，在她的胸前起伏得發抖，袁牧之在憤怒之下，衝向前去叫着：「我犯過什麽罪，做過什麽錯，這就是法律嗎？」陳波兒凄凉激怒的哭聲，跟繞着熱烈地擁住了被兩個法警強拉着的袁牧之是一個很長的Fade Out

這便是法租界亞爾培路中，明星公司第一廠拍取「生死同心」的一夜。

銀色花絮

胡蝶近忙於拍「永遠的微笑」之工作，雖在喬遷新屋百忙中，每晚向到公司拍取幾個鏡頭，此乃胡蝶之偉大出品，亦爲明星攜允後之唯一出產也。

費穆近埋頭於「冷月狼烟錄」的工作，此片將由華安公司出口拍製，華安老板乃前大中華老板吳信栽，華安全權則由吳邦藩操縱之，吳近與費穆往還甚密，此片乃華安之生命綫，但出產名目仍掛聯華名義云。

金燄與王人美，雖在炎暑，尚僕僕於京滬車中，時往蘇州拍新華之壯志凌雲，金燄向強壯如昔，但野貓王人美則消瘦不堪。

劉吶鷗每禮九必由京返滬，與家人作天倫樂，禮六必往舞場消遣，拜一返京，在中央電影場工作，意甚得也。

黃天佐正導演密電碼工作，此片乃中央電影場之唯一長片，由張道藩編劇，近兩月來黃天佐絕跡到滬，工作緊張可見一斑。

法律析疑

問事規則

（一）來函須簡明通順，自加句讀。

（二）來函須預留一百，爲解答之用。

（三）須具眞實姓名及住址，發表時得用別名，惟須先聲明。

（四）如關于繼承問題，應將被繼承人死亡之年月叙明。

（五）不直接答覆，亦不退還，勿附郵票。

（六）來函寄本報社會服務版─法律析疑─收。

女子悔婚

甲男乙女，皆已超過法定之年齡，由友誼而進戀愛，雙方商劃家長之許可後，各委媒人互相交換聘金及庚帖之手續，當時雙方家長及親屬媒人等皆在場，甲乙自訂婚約後，即發生肉體關係，不料時隔半載，乙女忽然悔約，寫信通知甲男，意要索回庚帖，甲男自從接到乙女之信函後，精神上大受痛苦，且名譽亦將受損害，故請問如果甲男決意娶乙女，不顧收受乙女賠償一切之損失，選定吉日迎娶乙女，而乙女不願，則一定要訴過法律手續，法庭上將如何判決之，請解答爲幸，（福生）

▲答　乙女悔婚，雖屬未合，但婚約不得請求強迫履行，民法有明文規定，甲如訴請履行婚約，法院當駁回甲之訴，（按司法院院字第一一三九號解釋，無民法第九七六條之理由而違反婚約者，僅得依同法九七八條對之爲損害賠償之請求，其訴請履行婚約，既有同法九七五條之限制，自應予以駁回）編者）

育嬰八訣

常達

（一）不要因育嬰的麻煩而發脾氣。……嬰孩很敏於識透你的性情。

（二）不要讓嬰兒的口成爲漏水筒。……橡皮乳頭不是他的必需品。

（三）不要把嬰孩放在大人身邊睡。……嬰孩與大人同睡眠易傷風。

（四）不要見嬰孩一哭就給他奶吃。……無定時的吃乳會使他生病。

（五）不要看見嬰孩一哭就抱起來。……要仔細的研究他哭的原因。

（六）不要疏忽每星期秤他的體重。……體重增加是嬰兒健康之證。

（七）不要讓嬰兒吮吸手指或袖口。……許多病菌能這樣進他的口。

（八）不要以爲嬰孩自己會長大的。……你必須按規矩小心撫養他。

醫事衛生

問病規則

（一）須將患病經過，及現在症狀，簡要述明。

（二）來函須書明眞實姓名，年齡，性別，住址及職業。

（三）關於成藥之性質須詳細分析者，概不答覆。

（四）不直接答覆，答案均披露本欄。

（五）來函請逕寄本報社會服務版─醫事衛生─收。

不妊原因

（問）鄙人女性，年二十五歲，於十七歲時結婚，至今數載並未生育。去歲曾就某私立女醫院檢查，據云子宮太小，必須打針服藥，方能生育，但鄙人對該院信仰不深，遂未前往，不知此病究能治愈否？本市以何醫院治此病爲佳？需時若干？統希詳爲解答？（達友）

▲答　不姙之原因甚多。先天性子宮狹小，亦爲其一。但以子宮彎曲症爲多。子宮狹小，可注射補奴郎，彎曲症可以使法整復。但其原因，如在男子，則非此等方法可使姙娠矣。又有一種女子，並無疾病，可以多食麥芽，因其中含維他命戊，能使女子易於姙胎也，女士不妨至醫師處診，以定辦法，（小芙）

中華書局編印

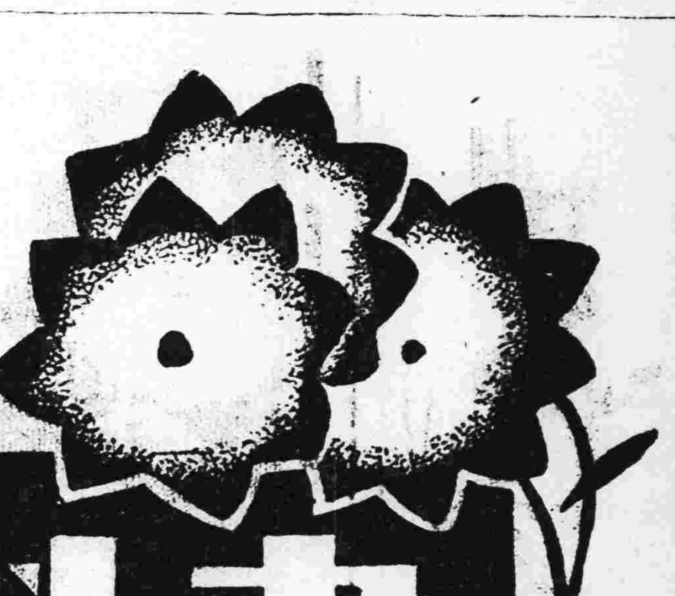

適用新課程標準　中小學教科書

敝局編印之新課程標準適用中小學教科書，全部已經教育部審定，並經頒給執照，均尚在有效期內；現更遵照教育部公布修正教科圖書審查規程，編印初高中學修正標準教科書多種，均已次第出版，茲將中小學教科書，分級刊列於下，敬請全國中小學校公鑒！

印備樣本　承索即贈

請採用教育部審定正在有效期內之教科書！

初級小學教科書

小學公民　錢選青等編　八册　各三分半
小學公民訓練指導書（教師用）　錢選青等編　八册　各一角二分
小學公民訓練實施方案（教師用）　南京女中實小編　一册　二角
審定國語讀本　朱文叔等編　八册　前四册各六分　後四册各七分
春季始業用國語讀本　朱文叔等編　八册　前四册各六分　後四册各七分
審定常識課本　蔣鏡芙　吳桂仙編　八册　前四册各六分　後四册各七分
常識課本　蔣鏡芙　吳桂仙編　八册　前四册各六分　後四册各七分
審定社會課本　王志瑞　韋息予編　八册　各四分半
春季始業用社會課本　王志瑞　韋息予編　八册　各四分半
審定自然課本　孫伯才　韋息予編　八册　各四分半
春季始業用自然課本　韋息予等編　八册　各四分半
審定衛生課本　李清悚等編　八册　各四分半
審定衛生課本（春季始業用）　徐允昭　華汝成編　八册　各四分半
審定算術課本　趙侶青　錢選青編　八册　前四册各六分　後四册各七分
審定算術課本（春季始業用）　趙侶青　錢選青編　八册　一二三册各四分半　四至八册各六分
審定珠算課本　宋若愚編　二册　各七分
勞作指導書（教師用）　尹柏丞等編　八册　一二册各二角一分　三四册各二角七分　五至八册印刷中
美術課本　朱穌典　潘淡明編　八册　各九分
音樂指導書（教師用）　朱穌典等編　二册　各二角一分
審定音樂課本　朱穌典　潘淡明編　四册　各四分半

高級小學教科書

小學公民訓練指導書（教師用）　錢選青　潘江編　四册　各一角二分
小學公民訓練實施方案（教師用）　南京女中實小編　一册　三角
審定國語讀本　朱文叔等編　四册　各八分
審定國語讀本（春季始業用）　朱文叔等編　四册　各八分
審定社會課本　王志瑞等編　四册　各七分
審定公民課本　徐迴千等編　四册　各三分半
審定歷史課本　姚紹華等編　四册　各四分半
審定地理課本　徐璞編　四册　各四分半
審定自然課本　韋息予等編　四册　各六分
審定自然課本（春季始業用）　韋息予等編　四册　各六分
審定衛生課本　華軼歐等編　四册　各四分半
審定算術課本　趙侶青等編　四册　各八分
算術課本（春季始業用）　趙侶青等編　四册　各八分
珠算課本　徐天遊編　二册　各九分
美術課本　朱穌典編　四册　各九分
音樂課本　朱穌典編　四册　各七分

初級中學教科書

修定標準初中公民　盧達編　二册　報紙本各一角二分　道林紙各一角六分
審定初中國文讀本　朱文叔編　六册　普及本各一至三册三角　四至六册四角　道林紙一至三册各四角　四至六册各六角
審定國文教科書　孫怒潮編　六册　普及本四至六册各四角八分　道林紙一至三册各四角八分　四至六册各六角
審定初中英語讀本　李唯建編　六册　第一二册各四角　三至五册各四角八分　六册各八角
審定直接法英語讀本　J.G. Endicott編　六册　第一册各二角　二至六册各七角
審定初中算術　陸子芬等編　二册　普及本各四角　道林紙各五角二分
審定初中代數　余介石等編　二册　普及本各四角　道林紙各五角六分
審定初中幾何　余介石等編　二册　普及本各四角　道林紙各五角六分
初中三角　張鵬飛編　一册　普及本二角　道林紙二角四分
修正標準初中生理衛生　華汝成編　二册　（即出）
審定初中衛生　鄭勉等編　三册　一二册各兩角　三册八角四分
審定初中植物　華汝成編　二册　上册普及本三角　道林紙四角　下册普及本三角五分　道林紙四角八分
審定初中動物　陳綸編　二册　上册普及本四角　道林紙五角二分　下册普及本四角　道林紙五角二分
審定初中化學　蔣拱辰編　二册　上下册普及本各三角五分　道林紙各四角八分
審定初中物理　張開圻等編　二册　上册普及本三角五分　道林紙四角八分　下册普及本三角　道林紙四角
審定初中本國史　姚紹華編　四册　普及本各三角　道林紙各三角六分
審定初中外國史　鄭昶編　二册　普及本各三角五分　道林紙各四角四分
審定初中本國地理　葛綏成編　四册　普及本各三角　道林紙一二册各三角六分　三四册各四角
審定初中外國地理　葛綏成編　二册　普及本各四角　道林紙各五角六分
審定初中勞作（家事篇）　何明齋編　二册　一册四角　二册四角四分
審定初中勞作（工藝篇）　姜丹書等編　六册　藤竹工三角二分　土工二角八分　金工上三角二分　金工下三角二分　木工上四角　木工下四角
初中音樂　朱穌典等編　六册　讀譜法四角　音樂常識三角二分　唱歌課本四角　和聲學初步四角
中學音樂教材初集　教育部編　一册　六角

高級中學教科書

修正標準高中公民　錢穀孫等編　四册　一二册各三角　三四册各四角
高中公民　杜維濤等編　三册　一二三册各四角八分　四角四分
訓練總監部審定青年軍事訓練教程　厲爾康編　二册　一元八角
審定高中國文讀本　劉勁秋　朱文叔編　三册　第一册九角六分　二三册（即出）
審定高中英語讀本　李儒勉編　三册　一册七角二分　二三册各八角
審定高中英文選　蘇中教師英委會編　三册　並裝一册一元二角　二三册一元四角八分　精裝一册一元四角四分　二三册一元六角
審定高中三角學　余介石編　一册　七角六分
審定高級中學三角法教科書　王邦珍編　一册　五角六分
審定高級中學幾何學教科書　吳在淵編　二册　第一册一元四分　第二册六角四分
修正標準高中立體幾何學　余介石編　（秋季開學前出版）
修正標準高中代數學　余介石編　（秋季開學前出版）
修正高中代數學　陳藎民編　（秋季開學前出版）
修正標準高中解析幾何學　余介石　陸子芬編　（即出）
審定高中解析幾何　黃泰編　一册　六角四分
審定高中生物學　陳兼善編　一册　一元一角二分
高中化學　黃德溥編　一册　各七角二分
審定高中物理學　仲光然編　一册　上册八角　下册九角六分
高中本國史　金兆梓編　三册　上中册各五角六分　下册（即出）
高中外國史　金兆梓編　三册　上册一元〇四分　中册八角八分
修正標準高中本國地理　葛綏成編　三册　上册七角　中册校對中　下册六角
高中本國地理　葛綏成編　三册　上中册各九角六分　下册八角
高中外國地理　盛叙功編　二册　上册一元一角二分　下册七角六分
高中自然地理　丁紹桓編　一册　四角八分

廣州市永漢北路　中華書局謹啓

現代思潮

第壹期

前奏曲

目前的中國，尤其是南中國，還是一個學術的荒地，這是不可否認的事實。在二十世紀三十年代的今日，在科學發達到最高點，在近代交通機關發達到把地球的面積縮小到比以前不知幾千萬份之一的今日，我們中國，特別南中國的學術與文化還在水平線下停留着，這眞是我們自認爲有負起促進文化的人之恥辱！

固然我們不敢否認，祇有在整個國民經濟獲得堅實的發展之條件下，學術與文化才有隨之而發達的可能。然而我們敢說，文化的本身即是具有一種傳播的能力，祇要空間存在有一種足以傳播的條件，而且祇要我們願意致力做個「月下冰人」，即使中國目前的國民基礎脆弱到萬分，也可以使之發展而普遍化起來的。

中國目前國際地位之低落與國家人格之掃地，泰半固然是歸咎於各帝國主義之種種壓迫與侵畧，而中國本身文化的落後與接受世界文化的鈍感，實在也該負多少責任的。所以在復興中華民族這個前提下，其他最足以復興的工作我們固然要努力去幹，而提高我國文化水準的工作，我們更要加倍努力去幹。因爲事實告訴我們，歐戰後德國之復興固然有賴於其有最進步的文化，即日本與土耳其之崛興，也是有賴於其接受外來良好文化之迅速與負責促進文化的人之努力。

因爲我們始終認爲做文化工作是一件最神聖而且最有意義的事，所以我們時時都是想得到一個機會，以我們的全生命與全靈魂去從事于文化工作。現在第一個目的總算達到了，至於將來能不能實現我們的第二個目的，我們不敢有誇大的自信。然而在這裡我們敢慨慢地說的，我們的熱血還在血管裡而沸騰着，在我們的生命還沒有完結的一天以前，我們敢保証我們能以最大的努力與決心去幹我們認爲最有意義的工作！

黑格爾說得好：游水不是在沙灘上可學得到的。祇要我們能繼續去幹，能不辭勞苦地實際地去幹，一直至最後一天止，我們總相信將來會有點收穫的。不過我們仍然在熱望着，熱望着各方的學者來參加我們的工作，來援助我們能力之不足！

現代各國政治經濟思潮之動向

凌維素

大凡對於歷史稍爲有點研究的人，相信都會承認，一國之政治組織是隨社會勢力關係之變化而向前發展的，而這種勢力關係，不消說並不是基於任何個人的天才或偉人豪傑之人格的威力上，而倒是以社會之潛在的勢力來做基礎的。所以近代資本主義的民主政治，我們可以說，完全是由那孕育着發展之可能性的中世封建社會胎內必然地產生出來的產物。

根據經濟學所啓示，交換經濟一發展到貨幣經濟這一階段時，立刻便可看到有做交易媒介者的商人階級之出現；而隨着他們在海外貿易的發達，漸漸地，他們便成爲擁有巨量財富之近代的資產階級，而與大地主互相對立起來。不必說，這些新興的階級爲着對抗地主的特權，便不得不標榜出「打破特權階級」與「四民平等」等口號，以冀根本的撲滅彼等障碍物——地主及封建諸侯等特權階級。果然不出他們的期待，隨着他們勢力的擴大，便好容易把四民平等的民主政治建立起來。

然而，很明顯地，資本主義之經濟是隨民主政治之確立而日益發展的；換言之，隨着時間之進展，資本主義是不可避免地會由自由競爭之資本主義發展爲獨佔資本主義之領域的。這樣一來，那從中世封建社會胎內產生出來的民主政治，隨着資本主義發展到獨佔階段時，不但不能跟着經濟的發展而發展，而反會構成足以妨碍獨佔資本主義的障碍物。

在這時，許多重要而須待解決的問題——例如勞資問題，殖民地侵畧，產業統制及國際資本主義之爭霸等——本來是獨佔資本主義一刻都不容緩要設法去解決的，然而民主政治對於這些問題，卻暴露着毫無解決能力的劣點。因此，隨着國家資本主義托辣斯之完成與金融資本之抬頭，非把自由的民主政治揚棄，代之以權力集中的獨裁政治，斷不能滿足獨佔資本主義之要求。由是我們當不難明白，現代各資本主義之國家，隨着獨佔資本主義之發展，其政治思潮必傾向於獨裁主義的。

× × ×

在政治上，權力集中的獨裁政治之思想目前固然是風靡着全世界，即在經濟上，又何嘗不是這樣？事實告訴我們，自一九二九年由紐約華爾街突然流出恐慌的巨大波浪後，各資本主義國家爲着避免這一巨浪的打擊，都不約而同地以最急的速度，來實行經濟的國家主義。

原來國家主義是發達於前世紀之歐洲政界的，然而那時祇是一種政治上之國家主義而已；及至十九世紀末葉，才變爲經濟上的國家主義。至其目的，不消說是在於發展本國產業，及保護國內勞動等。隨資本主義內在的矛盾一天天暴露起來，這主義一時竟風行了一切帝國主義諸國家間，而尤其當經濟隨歐戰爆發而發生莫大的變動後，這種趨勢更來得劇烈，幾乎一切資本主義的代言人都中了牠的毒。

那些直接被陷於戰爭慘禍之歐洲國家，爲着恢復戰前經濟的勢力，固然異常努力去振興其本國產業，就是那些在大戰中獲得產業極度發展之日美以及其他各國，亦無不設法去保持並擴張其已獲得的優勢地位。結果，無論任何一個國家，都不期而然地同樣醉心於保護本國產業並各種設施等極精密的計劃。

但，保護本國產業第一個最重要的條件，無疑地要絕對的維持國內市場。而維持國內市場之手段，除建築銅牆鐵壁的高率關稅外，實無他法，這種手段，如單限於一二國家或部份商品的場合，尚不至呈出怎樣顯著的影響，然而到了各國互相競爭適用於多數的生產物時，勢必導於關稅戰爭及商業的鎖國，因而國際間之貿易便不免受絕大的妨碍。這樣一來，各國雖設法保護國內幼稚的，生產力薄弱的產業，然而那些生產力優秀的有輸出能力的重要產業，自然要減少販路而趨於衰頹。所謂不景氣與失業即因此而起，而生產力與收益力亦因此而減退；同時，最近由生產過剩與經濟恐慌所發生之世界的危機之主因亦即在此。

爲着掃除國內的經濟恐慌，各國的爲政者便想出了輸出入之統制，生產之調節，及信用之制馭等方法，以之統制國內經濟的活動，藉以打開一條出路。最近在各國政策上所出現的所謂統制經濟，即是一個明顯的例證。其他如在戰前便受排擊的卡特爾及托辣斯等，現在居然竟被視爲產業統制的一種手段，也是因爲這個緣故。

關於這些政策之利害，現姑置之不論。總之，這種統制除可把生產力強大的產業之發展適當地抑制外，還可以把發達力薄弱的，無對外競爭力的國內產業發展起來。所以從經濟上之見地來觀察，這種統制既然實行抑制生產力強的產業而獎勵生產力弱的產業，自然結果定會減少國民的生產力及其實質的所得。加之，在這種人爲的轉向之實行中，必須隨伴着各種資本，勞力，技術及設備等之轉向，同時在這種過程中不免惹起幾多損失與失業，因而恐慌與不安祇有一天天的加深。

以上的事實，雖爲一般識者所深知；而且各國的爲政者對於這種事實亦斷不致盲目的。然而他們爲什麼偏偏又要這樣幹？一言以蔽之，這無非是爲勢所迫。當對方以暴力來對我時，倘我不還以相當的武力，那自己定要死滅的。個人如是，國家亦如是。所以當外國想以暴力來破壞本國之重要產業時，爲政者非想出種種保護手段來對付不可。那末，現在各國所採取的政策，雖明知結果祇有與其原有之目的相反，然而爲時勢所迫，亦不得不採用那些絕對有利於國民的利己政策——國家主義的「汐太基」的統制政策。

一九三六，八，三〇。

論眞理

丘仲牧

宇宙之一般的活動，不是偶然的，是法則的；不是渾沌的，是秩序的。人們對於宇宙之一般的活動，除了活動的現象之外，還不能有全面認識的把握。因爲宇宙之一般的活動是多樣性的，而人們去認識這多樣性的宇宙之一般的活動時，由於各個人（各部分人）的觀點的差異，所得來的結論是互相懸殊的。因此，爲了探求眞理，有二個不容易說明的問題：那就是：「什麼是眞理呢？」有一種人，根本上就懷疑或否定眞理的存在。他們以爲如果眞理是存在的話，請把眞理具體地提示出來。自然，在學問研究上，不能盡把眞理具體地提示出來；但是我們不能否定了不能具體地提示出來的「實在」。懷疑論者以爲祇有通過於宗教的信仰才能把眞理具體地提示出來，這個我們不能承認。許多宗教信仰者在談話的時候，在言語間總會提到「眞理」，但是，等到「什麼是眞理呢？」這一個質問提出了，宗教信仰者還是一點不能答覆。

實際上，眞理是存在的。眞理就是人們對於宇宙之一般的活動之最高認識和信仰。認識可以有各種各樣的，但是眞理祇有一個。換言之，在一定的條件之下去認識一件事物（宇宙之一般活動中的事物），祇能有一個眞理。我們不能否定或懷疑眞理之存在，否則，不但一切秩序的法則的體系不能存在，而且一切學問也無由存在了。

在這裡，我們不能忽視了眞理之法則性和生命性。

宇宙之一般的活動，是秩序的法則的。在自然界中，有自然界的秩序和法則；在人類社會中，也有人類社會的秩序和法則。但是，所謂秩序決不是靜止的不變的，卻是進化的發展的。所有進化發展，本來就有一種秩序，這一種秩序就是我們所要說的法則。自然界有自然界的發展法則，人類社會有人類社會的發展法則。研究學問不能漠視了這所謂法則性，而眞理的法則性也就是發展的法則；祇有從發展的法則的意義來理解眞理，才能深味到眞理的實在。

此外，眞理還有一種屬性，即眞理之生命性，這是和眞理的法則性相聯繫着的。宇宙之一般的活動，是一種過程，它的趨向是發展到更高級的活動。我們相信一切事物有發生，有發展，也有滅亡。我們不能從機械的法則觀去對於一種過程懷抱着一種理想。自然，理想是進步的希望，希望宇宙之一般活動的過程不是滅亡的過程，卻是完成的過程。這本來就是夢想，至少，也和夢想差不多。沒有一種活動不是趨向於滅亡的發展，因爲如果舊的不能滅亡時，新的何由發生呢？這樣，眞理之生命性被其本身所決定，不能永恒地沒有新的發生。在新的眞理發生的時候，舊的眞理就被揚棄了。

眞理之被確認，是因爲有眞理之法則性的存在；人們努力探求眞理，是因爲有眞理之生命性的存在。

那些帶着均利主義色彩的理想主義哲學，有遠離眞理的危險。因爲理想極容易發揮擴大個人或民族國家之各方面的慾望，由是足以妨害到眞理的確認的。

更有一種權力主義，不但不尊重眞理，而且有時認定權力就是眞理，甚至於把眞理來做自己的奴役。在權力主義廣泛的傳染之情形下，一切的眞理探求都爲之衰退了，更要墮落爲阿諛權力的實利本位的虛無宗教的追求了。在這樣情形之下，反映到享樂主義的盛行。享樂主義以純粹之快樂思想爲前提，認定人生之目的爲享樂，自然對於眞理的探求不肯努力了。

一九三六，八，三〇，廣州。

君吃茶泡飯乎

許多人在夏季覺得飯燥不易下咽多吃茶泡飯在別的時候要吃快速也吃茶泡飯但這都是很不好的因爲胃液給茶水沖淡後來往往因此而發生消化病須知世事少有比吃飯更要緊的何必趕快又須知消化如果强健胃口如果良好則口中唾液滔滔自不至有飯燥之感覺要消化健胃口好開當一服清導丸即其良法之一因爲此丸善能清理食道使之健康調整消化器官使之毋虧厥職即不幸已患消化病者此丸之有裨於其治療亦猶是也

山東無棣德馨號主人張君慎菴來書云『內子常患腹痛積有壘塊屢藥無效近服清導丸大有進步大便通暢面容潤澤飲食日增腹痛之症從未復發曷勝感佩之至』

清導丸導滯平肝盡美盡善　各藥房皆有出售或逕向上海江西路四五一號韋廉士醫生藥局購買每瓶大洋七角六瓶三元五角郵力免收

甲1854

國貨出品

最新科學發明　呈請政府專製

文化紙　文化筆

是打倒鉛筆的鐵軍

文化筆優點：折跌不斷　永遠不壞　不要扦削　清晰美觀　節省金錢　經濟便利　節省時間　不用鉛筆　金屬製成　式樣玲瓏

文化紙出品：日記簿　記事簿　抄寫簿　練習簿　速記簿　記賬簿　拍紙簿　信箋簿　發票簿　種類繁多　不及細載

是改進文具的先鋒

文化公司出品

號碼	名目	定價
壹〇壹號	記事簿	每本毫洋一角三分
壹〇壹號	金鴻簿	每本毫洋四角
壹〇貳號	記事簿	每本毫洋二角半
壹〇叁號	記事簿	每本毫洋二角二分
壹〇叁號	金鴻簿	每本毫洋二角八分
壹壹〇號	記事簿	每本毫洋三角三分
壹壹〇號	金鴻簿	每本毫洋四角
壹壹壹號	記事簿	每本毫洋一角八分
壹壹貳號	記事簿	每本毫洋一角二分
壹壹叁號	記事簿	每本毫洋一角八分
壹伍壹號	金鴻簿	每本毫洋一元二角五分
壹伍貳號	金鴻簿	每本毫洋一元一角半
貳〇壹號	練習簿	每本毫洋六分
貳〇貳號	練習簿	每本毫洋一角一分
貳〇叁號	練習簿	每本毫洋三分
貳〇肆號	練習簿	每本毫洋七分
叁〇壹號	速記簿	每本毫洋一角八分
肆〇壹號	信箋簿	每本毫洋二角三分
肆〇伍號	信箋簿	每本毫洋二角
肆〇陸號	信箋簿	每本毫洋二角
肆〇柒號	信箋簿	每本毫洋二角
肆伍壹號	信箋簿	每本毫洋二角
伍〇壹號	拍紙簿	每本毫洋六分
伍〇貳號	拍紙簿	每本毫洋五分
伍〇肆號	拍紙簿	每本毫洋五分
陸〇壹號	抄寫簿	每本毫洋六角
陸壹壹號	抄寫簿	每本毫洋二角
陸壹貳號	抄寫簿	每本毫洋四角半
A壹〇〇號	賽珍筆	每枝毫洋二角八分
A貳〇〇號	賽珍女筆	每枝毫洋二角
A叁〇〇號	賽珍筆	每枝毫洋一角四分
A肆〇〇號	賽珍筆	每枝毫洋八分
A伍〇〇號	賽珍筆	每枝毫洋七分
B伍〇〇號	木質筆	每枝毫洋一角二分
B陸〇〇號	木質筆	每枝毫洋七分
B柒〇〇號	小木質筆	每枝毫洋六分
B捌〇〇號	小木質筆	每枝毫洋七分

歡迎同行批發　另有優待辦法

總經售處及總批發處　北新書局　財政廳前二百十號

依教育部頒布幼稚園課程編輯

幼稚園完全課本

本書編者本其辦幼稚園的經驗；費了一年多工夫和討論，始得編成出版。取材和編制，係根據教部頒布的幼稚園新課程標準做中心的，其編法的精密，選字的清新，圖畫的生動，曲譜遊戲的勻絡和整齊，是最能使兒童的歡迎。

幼稚識字課本　第一冊定價二角
幼稚識字課本　第二冊定價二角
幼稚識字課本　第三冊定價二角
幼稚識字課本　第四冊定價二角
幼稚常識課本　全二冊定價四角
幼稚圖畫課本　全二冊定價二角
幼稚唱歌遊戲課本　全二冊定價四角

小學生文學讀本

少年模範

全書洋裝六冊　每冊定價貳角

陸保璿　沈賡虞　吳光賢　盧毓蘭　合編

全書洋裝六冊　每冊定價大洋二角

本書搜材，從古今名著中，將中華革命先烈和古代名人幼時軼事及世界上政治家，科學家發明家，幼時生活之易知易行的一一精選出來，以忠孝，仁愛，信義和平爲主；勇壯，聰敏，勤勉，儉約爲補，都用國語每事繪有插圖分低年，中年，高年三級的程度，各編二冊每冊二十則；合攏起來，就是六冊，總計百二十則。每課所選字數，屬於低年級用的多到六十；中年級用的多到百二十；高年級用的多到百八十，循序漸進，專備小學校兒童的閱讀。

廣益書局出版

全部圖書　大廉價　歡迎參觀

紅棉

第壹期

本刊徵稿簡約

本刊徵稿範圍，以文藝爲主。凡小說，小品文，詩歌，隨筆，讀書雜記，文藝理論，文藝批評或介紹，均所歡迎，惟文以一千字爲宜。

文體以白話爲主。

來稿發表後，酌致薄酬，每篇自壹元至十元。

攝影，漫畫，木刻畫，亦所歡迎。發表後，每幅概酬發表費一元。

來稿發表後，其著作權仍爲作者保留。

稿末望寫明投稿者姓名，住址，以便通訊，並加蓋私章，以備發奉稿費時核對；缺者認爲却酬。

來稿發表與否，概不退還，望勿附寄郵票！

編者對於來稿有增删權，其不願增删者，望於投稿時聲明。

發刊時的幾句話

編者

我新從荒漠的北國歸到故鄉，衣服上滿是征塵，心緒也無形中隨着都會的煩囂，緊張起來；腦子裏的詩意全銷失了，所以現在負起編輯「紅棉」的責任來，當然有些惶惑。

在南國的氣候中，萬物皆能發榮滋長，思想家，革命偉人，是指不勝屈的，但爲什麼新文藝運動的成就中，我們廣東人沒有所謂天才者產生，或表現出相當的貢獻，藉以在民族復興之大業中，佔些光榮的地位呢？細想起來，實有些慚愧，我們無名文豪，無疑的是爲惡劣的社會埋沒了，廣州的文化氛圍太壞了，沒有文藝的刊物，能夠維持至一年以上，各報副刊，則充斥着鴛鴦蝴蝶派的作品，刊載新文藝的，眞是鳳毛麟角，這個環境，我們那能不改造呢？若姑惜下去，廣東將成爲文化落後的省區。

雖然，以這小小的副刊，抱着如許大希望，是可笑的，惟望愛護文藝的讀者們，發下宏願，努力探討，邁進，成爲將來大作家，站在文藝復興的前線而已。

津浦隴海路上

斗牛

丙子之春，五月既望，接到一位「我的朋友某師長的來信，說他的隊伍，因便於訓練的關係，既由新鄉開回西安，大約有半年的勾留，約我趁此時機那邊去漫遊，以消生活的悶氣。他知道我十年來，（即有生以來）除居住在大都會外，內地是從不曾去過的，津浦，隴海兩條幹路的旅行，當然沒有領略過；（大約像我沒有看過三國志，紅樓夢，水滸一樣，幾使人不相信，）以視他仁兄轉戰大江南北，關隴川陝甘諸邊區塞外，眞不可「同日而語」呀！因爲幾年來奮鬥的疲倦，對於這個提議，不禁怦然心動，議既定，遂㩗理行裝，大小皮篋各一，直駛下關，送行的朋友關君說，這次行程甚遠，車費總在三十元以上，若能用軍人半價票，可省不少的錢。徽章及半價票的紙全有了，可是在售票處一問，知道要一封軍人出差的公事或証明書，纔可以買軍用票，此文件本可向師部後方辦事處要，但時間已是三點鐘，恐怕來不及搭車，以是慨然放棄，多花十餘元了。我文縐縐的藝人，也可以設法變成軍人，中國的社會政治之程度，也算不錯呀。

渡江後，坐在陳舊的車廂中，看無數的灰衣軍人在訓練，準備爲國犧牲，動作整齊，有如機械，不亞West Point之陸軍大學生，不過可惜我們沒有金圓，不能多買絨服革履，來裝扮這些民族英雄耳。不要小覷這些愛國布同志，他們的作戰能力，是蓋世界的，因爲他們不曾養尊處優過，他們字典中找不出「怕死」兩個字。

車開後，因茶房之優待，用二塊半錢買了一個上層臥鋪，我一躍而上，大有國術選手之慨，因爲這次的車必是藍鋼車，這種車是不許買半價票的），車輛陳舊，開行後搖動異常，不耐久坐，只好臥下，看吳稚暉信札集，聊以解悶，有時放下書，看着車外萬頃綠茵，或蒼翠欲滴的遠樹，在陽光下發榮滋長，如此大好江山，不知何年何月纔有換主人的危險啊！偶然飛燕成羣，往來嬉戲，或一二斑鳩兀立在電線上，不禁油然動打獵之念，好殺其爲人之天性乎。

因一路平淡無奇，也不再起來觀望，直到夕陽西沒，便去飯堂，食一盤牛排，一碟猪肉炒飯，化洋六毫，既是飽哉飽哉！若化一元五角食全餐，眞不知裝到何胃去；中國有錢人，食得過多，既爲外國之笑柄，每宴客至少十大碗，四冷四熱，而北方小民，則每餐只食幾個窩窩頭，（？）或小米粥，便算一餐；德國人食得最少，國難時期，只食夾肉麵包，及假牛油，而做事的成績，比任何人都優良。酒囊飯袋，可以恍然矣。飯後牙縫已挑好，給歐僕賞錢一毫，便補上芬芳外國紅茶一杯，輔幣之爲用大矣哉。

在甬道上無意中遇見一個熟人，先是他走上前問我是否李先生，寒暄一會，始知他曾與朋友的朋友到過我家中，憶起了，他是留日十年的同鄉，這次他因做「國貨」生意，到北平去，他本領比我更大，能在鐵道部取得只須付四分之一的優待劵，即是說五十餘元的四分之一，於一個不景氣的生意中人，亦不無小補也。

茶房因爲不曾忽視他的賞錢的緣故，好心地叫我儘管好好的睡，車到「徐州府」，他會來叫我的，那知我是「醒睡」成性的，不到時候，既擔心了不能再睡，午夜十分，我離開津浦路的車，跟着脚夫到近車站的一個旅館，我事先問脚夫，這個旅館好不好，他說還好，我於是放心跟着拉生意的人去，豈知一進去原來是一個小客棧，是「往來客寓」式的小客棧，只欠「鷄聲茅店月，人跡板橋霜」的對聯而已。那時滿想退出，但又覺時已深夜，不欲再去奔波，且拉生意人盡了半天殷勤，若望望然去之，又覺得難過，若換好些的房子，他又沒有了，因爲這是最好的，八毛錢打對折，還有五毛四毛對折的，可惜沒有拜觀一下。

房中的設備，大概讀者也可以想像罷！地下的磚，是潮濕的，檯布是小不及桌之大，油蹟纍蹟，斑斕如八大山人之山水畫，使人手不敢按上去，蚊帳亦如之，我只好將自己的毡子枕頭拿出來，鋪上去；因爲生怕這樣的地方有人來謀財害命，將門緊搭好，預備這樣躺下來休息到天亮就算了，誰知一輪便睡着了，夢見無數的臭虫在吸取我的血液，燒之不盡，實際身上未曾一痒也。

晨起食南京帶來的香蕉九六條，以當早點，便僱一人力車（二毫小洋一小時的代價）週遊徐州府，因爲要正午纔有車往開封之故，流覽一週，眞是滿目荒涼，街上人的非襤褸即殘廢，毫無生氣，奄奄一息，有的拿着炕好的麵粄用勁地在嚼，右手還拿着一根蒜心，一口一口的送，大概這比樹皮觀音土，滋味好多了。

所謂公園，寶元寺，雲龍岩，皆使人掃興，末了我看到一個永豐蛋廠，便好奇的進去看，果然見識不少！以前知道外國人，能將中國雞蛋盤個或焙成蛋粉，運到外國去時，爲奇蹟，在法國時，法國人說，我們食的蛋，是你們中國來的，當時驚爲奇談，現在確是證實了。（在漢口曾認識過一個德國人，是營雞蛋廠的，可惜當年不去參觀。）

廠門口有十幾個人在唱歌般的數雞蛋，一進去，有數十個女工，動作敏捷，有如機器的，在打雞蛋，將打碎的蛋，放在手裏一摟，蛋白從手隙溜下，在一個瓦缽上，又將沒有破碎的蛋黃，放在另一盆中，這樣如機械地工作，另有人則將已打過的蛋殼每隻用指頭去撥下餘汁，——眞是一副好機器，——雞蛋濾好之後，放些化學藥粉，儲藏在大窖中，絕不怕腐化，然後裝進木桶，運給上海的洋商，洋商又要化驗過，或製成粉，纔放銷歐美，眞是科學之賜。聽說這生意只能做五六個月，天熱了不能做，而雞蛋也沒有了云。中國食物，價廉物美，在法國一個雞蛋幾要賣一毫錢，而中國則每元多至八十餘個，但是有錢人則不屑食，而窮人則欲食而不可得，還有更可笑的，有些傻人，喜歡向大公司去買美國雞蛋，每隻好像值二毫錢，不知是否這種雞蛋，包含維他命ABCD而有之呢？迷信洋人之心理，再可惜沒有了！下午二時，車從新徐州開行了，滿望麥田很無岸，看去物產是很豐富，怎樣老百姓弄至這樣窮呢？一路都是泥屋茅舍，婦人則鵠形菜色，連南京的陰丹士林衣服而無之，更可憐的，仍是小脚踹跚，垂奶及腹——不要驚問她們爲什麼不問摩登女郎奶罩兒——小孩子則一絲不掛，坐臥在泥土中，或手中食着黃饅頭，使人惡意的想起這與西北情形，相去不遠罷。

一路老是一樣的風景，不要說崇山峻嶺，就是江南的土邱一樣的山，都沒有，在商邱吧，龍頭出了毛病，車兒患貧血病走不動了，因車中很熱，大半的人出來站上透一口氣，無意中遇到一位熟朋友孫君，他是從中央黨部出來，現在河南大學做秘書長的，車中於是多一伴侶了，在這站裏，看見許多賣大餅，油條，開水，粗茶的在鐵絲網外喧嚣，可是買的很少，火車一天只能過二三次，這生意經怎樣做法呢？一個燒鷄只要二毛錢，（討價二毛），也少人食，我想食，又怕牠齷齪，在巴黎一個鷄要花二塊多錢呢。

在殘室裏看見兩個外國教士，不知談的什麼話，我好奇心起，和他們招呼一下，攀談起來，纔知道一個是美國生長的法國人，一個是慕棱里尼的老鄉，而末一位只能談意大利話，及一些中國話，於是他們兩人只好用拉丁文談話了，法國牧師是南京來察教會行政，而意大利牧師，則從歸德很遠的鄉間出來，早上三點鐘便坐黃包車走五十餘里路，出來搭火車，全身穿的中國長衫，夾帽，登的是兵士穿的膠皮鞋，看去不知像什麼種色的人，一付滿貯着悲哀及神秘性的——或可說是神性的——眼睛，老是向前看，他看破紅塵，他了解人生的意義，是的，他是朝着上帝的所在，他今天的生，是爲將來升天堂的準備工作之一，名，利，聲，色，都不能誘惑他，我們這樣庸俗的人，站在他旁邊，眞有點赧然矣。這種信仰的精神，犧牲的決心，實在有些令人肅然起敬，憮然悲哀。

法國教士，比較瀟洒些，沒有那樣憂鬱的表情，他與我大談宗教，藝術，人生，他說我還年輕，將來是會信仰起來的，他說北平有個中國畫家，因爲受某主教之托，將耶穌宗教聖蹟，用中國畫法去渲染出來，成績很好，現在他居然信仰耶穌教了。我相信我太固執，不會有這樣的一天，否則看破名利，六根清淨，舒服多了。正如他說的：Homme peut etre heureux sans avoir l'argent！（人沒有金錢也能快樂）臨下車，他還寫了一個名片，介紹南京兩個法國美國教士認識，教士們是大半很有學問的，我也願意與他們往來，臨下車的時候，我握着他多骨多毛的洋手說：See you Again但是茫茫人海，何處能再見他呢，或許如美國人講的See you in hell 下了車，經過憲兵的查問，給了一名片，及師司令部地址，便坐着兩邊少有小型而輝煌的洋車，在開封中山黑馬路上飛跑了。

教育部審定·二十五年新課程標準適用

正中書局 中學·師範教科書

初高級中學建國教科書　依據修正標準新編　已經出版·歡迎採用

建國初中公民　葉楚傖 陳立夫 周佛海 汪懋祖 葉溯中 朱元懋　全三冊第一二冊出版各三角第三不日出版
完全遵照二十五年修正初級中學公民課程標準新編。全三冊，每學年用一冊。第一冊分：公民之意義、學校生活、家庭生活、社會生活四章；第二冊分：公民道德之培養、公民與政治兩章；第三冊分：地方自治、地方財政、與國家、公民與公共幸福三章。內容充實，材料新穎，以三民主義爲本位，注重實踐，與學生生活相呼應。各冊附精美彩色插圖及練習題，並編有教學參考書（編著中），以便教學。

建國高中公民　葉楚傖 陳立夫 薩孟武 壽勉成 劉國鈞　全四冊第一二三冊各四角半第四冊二角半
完全遵照二十五年修正高級中學公民課程標準新編。全四冊，供五學期用。第一冊社會問題概要，第二冊經濟概要，第三冊法律大意，第四冊倫理大意。體例與內容一貫，學理與實際並重，務使學生得到社會生活必需之知識，而奠定深造之基礎與服務之準備。取材新穎，以中國爲本位，務使學生明瞭人生之意義，啟發其自覺心，以確定其人生觀，養成其復興民族之責任心。

建國初中童子軍　陳立夫 薛元龍 汪仁侯 蔣翼振　全六冊第一三已出版各五角第五不日出版
教材悉遵中國童子軍總會所頒課程訓練標準編輯。專科訓練中有關時代需要之部份擇要編入，尤適於團體訓練之訓練。內容依據精神、體格、技能三方面相輔而行，數學、游戲打成一片，各項科目平均支配於各學期內，與採用直進式絕少複習機會者不同。說理明簡，插圖豐富，附有活動表。

建國初中生理衛生　陳雨蒼 薛德焴　一冊五角五分
遵照二十五年修正課程標準編。供一學年用。以引導實踐爲原則，避免繁瑣重複。敘述人體構造時，兼及生理病理與保健方法，使得一貫的概念，打破向來偏於生理衛生手段敘述之枯燥重複之弊。地方性材料以本省爲主。插圖精確。

建國高中三角學　余介石編　全一冊已出版六角
依照二十五年修正課程標準。對於重要關鍵，特爲提出，對於初學者忽易略處，更特別注意。前後關聯之處，亦時時揭示。附表多種。

建國高中平面幾何學　居秉瑤編　全一冊已出版七角
依照二十五年修正課程標準編輯。系統精密完整，理論謹嚴透徹，文筆則殊淺明易解。其過高深之理，從略，對於軌跡作圖，各設專章，作較詳之敘述。例題及習題均甚精當。

建國高中代數學（甲組）　尹國均編　不日出版
依照二十五年修正課程標準編輯。用圖解說明各種極限符號意義。習題主旨在證明定理應用，養成思考能力。材料深淺精當。書末附表兩種。

建國高中代數學（乙組）　尹國均編　六角五分
依照二十五年修正課程標準編輯。由淺入深，循序漸進。習題甚多，半附答案於卷末。教材具伸縮性，教師有活用之便。書末附表兩種。

建國高中解析幾何學　余介石編　一冊不日出版
依照二十五年修正課程標準編輯。材料取捨精當，理論實用無偏。教材排列，對論理上、第心理程序皆所不背。習題豐富。於重要所在、及易於忽略處、前後關聯處，特別注意。

初中教科書

審定 公民　全五冊各二角四分
葉楚傖 陳立夫 劉悉規 錢安毅 趙祥麟 林樹藝 汪懋祖 壽勉成 阮毅成編校。第一冊公民生活與公民道德，第二冊公民與政治生活，第三冊地方自治，第四冊法律大意，第五冊公民與經濟生活。

審定 國文　全六冊第一四冊各四角八分第二三五六各四角
葉楚傖 孟憲承 汪懋祖 汪定弈 沈榮齡 周侯于 張聖瑜 許夢因

審定 英語　薛俊才 陸殿揚編校　六冊第一二三各六角
審定 算術　汪桂榮 余信符 任誠　全二冊各五角六分
審定 代數學　黃泰 駿清 任誠　全二冊上六角八分下六角
審定 實驗幾何學
審定 幾何學　汪桂榮 任誠編校 全一冊五角六分 萬頤祥 任誠編校全二冊下上各五角六分
審定 數值三角法　汪桂榮 任誠編校　全一冊二角四分
審定 衛生　陳雨蒼 薛德焴　角六分 二三各九角二分
審定 植物學　王守成 方錫琛編校　全二冊各五角八分
審定 動物學　薛德焴編　全二冊上下各四角八分
審定 化學　王季玨編　全二冊上下各四角
審定 物理學　陳保夫編　全二冊上下各四角八分
覆審 本國史　熊…九編　全四冊各五角二分
覆審 外國史　陳祖源編　全二冊上下各五角六分
審定 本國地理　王益厓 周立三編　四冊各四角二分
審定 音樂　吳夢非編　四冊第一二各九角二分

高中教科書

審定 公民　葉楚傖 陳立夫 孫本文 薩孟武 壽勉成 阮毅成　五冊各四角四
第一冊社會問題，第二冊政治概要，第三冊經濟概要，第四冊法律大意

覆審 國文　葉楚傖 汪懋祖 葉溯中 許夢因等　六冊第一五角二分餘各六角

審定 衛生　陳雨蒼 薛德焴　一冊五角二分
覆審 生物學　鄭勉編　全二冊各四角八
審定 軍事看護學　余德蓀 薛德焴　二冊各六角四
覆審 自然地理　王益厓編　全一冊八角
審定 外國地理　王益厓編　全二冊上冊九角六分下冊九月初出版
覆審 本國史　羅香林編　三冊上冊一元四分中冊八
覆審 外國史　耿淡如編　全三冊上冊中冊各五角六分下冊不日出版

簡師簡鄉師教科書

公民　全八冊第一至第五及第七各三角二分
葉楚傖 陳立夫 洪勳 朱元懋等編校。遵照教育部簡師及簡鄉師公民課程標準編輯。內容儘量容納關於鄉村自治及鄉村問題之材料，編制質與量並重，由淺入深，文字力求淺顯，以期適合學生程度，本書著者多係專家，各冊內容一貫。

國文　全七冊第一二三各四角八第四五即出
葉楚傖 陳立夫 汪懋祖 葉溯中 許文雨 唐盧鋒等編校。遵照教育部簡師及簡鄉師國文課程標準編輯。內容除合於黨國體制及政策，合於振起民族精神，改進社會現狀，合於涵養國民道德，增進生活常識外，更切近鄉村生活，足以喚起農村服務之興趣，含有教育意義，足爲陶冶師資之助。

修正審定 算學　全六冊一二三出版各六角四分
地理　向賓垣編 四冊一二三出版各八角四分
歷史　吳澤 等 四冊 三出版各六角四分
審定 植物學　全一冊上下各四角
審定 動物學　二冊各六角八分
審定 化學　常伯華編　上下冊各三角六分
審定 物理學　常伯華編　上下各四角二
修正審定 簡鄉師水利概要　王伊曾編　全一冊三角二分
教育測驗與統計　高君珊編　全一冊實價五角
覆審 鄉村教育及民衆教育　金峻軒編　六角四分
簡鄉師鄉村教育　金峻軒編　一冊三角
覆審 小學教材及教學法　俞子夷編　全二冊各六角八分
農村經濟及合作　壽勉成編　一冊秋季開學前出版
審定 家事　九角六分
審定 衛生　陳雨蒼　第一冊三角九分
音樂　吳夢非編　二三各九角二分
教育概論　張懷編
覆審 教育心理　王書林編　上下冊各三角六分
覆審 小學行政　徐佩棻 汪景　全一冊六角

師範鄉師教科書

公民　全四冊各四角四分
係本文蔭孟武阮毅成程…編校。遵照師範鄉師幼師課程標準編。第一冊社會問題及倫理大意，第二冊政治概要，第三冊經濟概要，第四冊法律大意。內容充實，學理與實際並重，務使學生習得各科精義，及社會生活必需之知識，更使學生明瞭人生之意義，啓發其自覺心，並養成其對於訓練兒童復興民族之責任心。

審定 生物學　胡步蟾 薛德焴　一冊八角八分
物理學　張潤坼　全一冊上冊已出版四角八分
化學　秋季開學前出版
審定 教育概論
審定 教育心理　吳俊升 王西徵　全一冊一元二分
小學教材及教學法　李清悚
覆審 小學行政
覆審 教育測驗與統計　王書林編　全一冊九角六分
准予發行 幼稚教育　葛承訓編　一冊六角
准予發行 民衆教育　七角二分
覆審 鄉村教育　王衍康編　七角六分
准予發行 地方教育行政　夏承楓編　一冊四角
准予發行 教育視導　周邦道編　六角四分
論理學　沈有乾編　不日出版

正中書局各種教科書由上海龍章造紙廠供給紙料完全國貨

25.550

正中書局廣州代理分局永漢北路電話一二六五一

入學校寄宿　請去問丁卜　工料既精良　尺寸又依足

丁卜蚊帳久爲購者嘉許現在新到大批學生宿舍床布　諸君光顧幸留意焉　舖在惠愛中路昌興街十五號電話一六九七五號

介紹 腸胃病專門醫師潘拙菴

鄙人患胃病數年常覺胸膈翳滯噯氣吞酸大便或結或瀉腹中雷鳴不思飲食多服方藥未能痊癒後聞下九路潘拙菴醫師專醫腸胃病經驗最多特往求診詎潘醫師出國考察又纏綿數月頃聞回國急往求醫不出十日其病全消潘醫師誠不愧爲良醫也　惠愛路誠發李光磐

經濟

穀米市勢漸趨穩定
暹南米碌大幫輸入應市
蕪湖蝦米市情漸趨軟弱

（本報專訪）連日沙基米行、由港辦入暹碌碎米不下二萬餘包、江西蕪湖等朴米亦源源而來、米市情勢乃漸趨軟弱之態、洋米市價已難繼續進展、各批土穀來源仍屬稀少、但買客已不急於採辦、意態轉閒、成盆稀少、惟賣方以存底無薄、來途貨價尚高、不允卸價沽放、以致市價依然穩企、各種土米存貨愈銷愈耗、且以四鄉客出市辦貨、街客需求尚多、差幸有小數隣省米接濟、洋米碌碎大幫應市、因此土米市價已難扶搖直上、徘徊於穩健之中、無大升降、逆料市各種谷米市價仍有一番穩定之觀云、昨日本市穀米市價探錄如下、（土穀）龍門早谷每担六元七毫、舊降粘谷八元九、牙粘八九、增城秋香谷七元三毫五、博羅苗早谷六元九毫九、惠州石白早谷八元八、早谷六元六五、太平上新興白谷七元八、次新興白谷七元一毫五、東莞珠早谷七元二毫五、道滘珠早谷七元二毫五、銀粘七元七毫八、英德早谷六元二毫四、東京粘谷七元四毫六、英德紅粘谷六元三毫八、（土米）上銀粘米一十二元二毫五、中貨一十二元一毫、石歧上灣銀粘一十一元五毫五、北江銀粘一十一元五、龍門牙粘一十一元五毫五、炭步秋香米一十元零四毫五、韶州洋粘一十二元、上齊眉米一十二元七毫、橫蓢珠早米一十元零四毫、花羅粘米一十一元五、較江西米十元零一五、蕪湖粳米九元零五、增城赤粳九元、沙市粳米八元七至八元八五、糯米本地大糯米一十二元八、北江大糯一十一元、炎裕發大糯一十七元五、（暹白碌）成南通青印白碌一十元零七、隆盛棧藍印一十九零七五、永源豐青印一十元零五、順和一十元零六八、泰興和一十元零七、元成利一十元零七、集成青印十一元二、元豐利藍印一十元零七五、華興棧白碎米一十元零四、本地白碎米八元、

土麵粉市勢趨好
銷路比較洋麵暢旺

（本報專訪）土麵粉來途轉少、差幸來途貨價尚無大變動、行上市情亦循正軌、價格安定、惟土製麵粉銷途倍覺暢行、因其貨價較廉、買客樂於採辦、成盤比較麵粉更多、市價有升難降之趨勢云、查昨日各嘜土洋麵市價探錄如下、兵船嘜麵粉每包五元、三星粉四元八、牛魚粉四元八、漁翁粉四元八毫五、天虹粉六元八、號筒六元八、好景粉七元、牛眼六元二毫五、金龍粉六元七毫五、新九燕粉六元五毫二、楊桃粉五元一、銀牌粉六元五、八桔粉五元一、新榴蓮粉六元五毫五、舊歡迎粉六元八、白菩提粉六元九毫五、香蕉粉六元五毫五、麥妹粉六元五毫二、關刀粉八元八、報喜七元二毫五、大西妹八元一、綠桃花粉九元、紅變十粉七元零五

七月份 上海市輸出入美均佔首位
由美輸入一千一百五十六萬
向美輸出八百五十一萬二千

滬訊、上海市今年七月份對外貿易、輸出入均見減少、至輸出入主要國別輸入以美國居首德國次之、輸出美亦佔首其次為英國、茲將輸出入主要國及貨值、探誌如下、

輸入　由美國輸入一千一百九十六萬七千元、較六月份激增一百二十三萬五千元、較去年同期激增三百八十一萬八千元、由德國輸入六百十四萬五千元、較六月份減少三百十八萬元、較去年同期增加一百三十萬四千元、由英國輸入五百九十萬一千元、較六月份增加百十一萬八千元、較去年同期增加一百二十四萬七千元、由日本輸入五百

輸出　向美國輸出八百五零萬二千元、較六月份減少二十八萬二千元、較去年激增一百四十七萬一千元、向英國輸出三百萬六千元、較六月份減少三百萬六千元、較去年同期則激增二百七十萬七千元、向英國輸出三百二十五萬元、較六月份減少一百二十萬元、較去年同期則增加一百零一萬四千元、向日本輸出三百三十萬八千元、較六月份增加九十三萬八千元、較去年同期增加十萬六千元、向德國輸出一百十四萬二千元、較六月份增加七萬元、較去年同期增加一百零六萬千元、

上海生絲出口數額

（上海業部商品檢驗局發表、本年八月份半個月來十五日止、全滬生絲出口、計（一）浙江白廠絲、運往歐洲六四〇包、美洲六三三五包、運往其他各國七包、共計一二八二包、（二）輯里絲、運往歐洲七五包、運往其他各國六包、共計八一包、（三）白七絲運往印度十包、運往其他各九包、自一月以來累計、至本年四、三〇一包、運美二七〇〇包、運印度及非洲八五八包、共七八六一包、運廣絲五一〇八包、總計一一、九六九包、較去年同期出口總數一六四六四包、計減少三千四百九十五包云、

全國耕地面積統計
十一億六百八十四萬八千畝

（南京訊）內部統計處發表、全國耕地面積調查、總計全國耕地面積為一、一六八、四八〇、〇〇〇畝、其各省面積如次、蘇八五七七萬畝、浙三三三五萬畝、皖三八二四萬畝、湘三九七三萬畝、鄂六四三二萬畝、贛三〇二〇萬畝、閩一二二六萬畝、川九六五四萬畝、滇二四三五萬畝、黔七六四萬畝、粵四〇四三萬畝、桂三一二二萬畝、魯一〇五〇三萬畝、冀九一二四萬畝、豫八七六六萬畝、晉六〇五八萬畝、陝二九〇四萬畝、遼七八五四萬畝、吉六六二〇萬畝、黑八〇四〇萬畝、熱一七五五萬畝、察一六五七萬畝、綏三三九六萬畝、甘一八六五萬畝、新一二六八萬畝、寧一二二萬畝、青二一一萬畝、蒙藏康三省缺、

湘省棉產額估計
棉田七十四萬餘畝
可產棉廿九萬餘担

湘省棉產估計、應由第一農事試驗場與中華棉產統計合作辦理、本年第一次、業由該場辦理完竣、計共棉田七十四萬四千七百二十畝、雖仍未恢復三年前數字、但以目下生長情形良好、估計產額、可達二十九萬四千三百九十担、則為歷年所未見、若此後氣候適宜、豐收可操左券、除估計總數字發表外、茲將各縣估計數字、分誌於下、（一）澧縣棉田九一四二六七担、（二）安鄉棉田四一九零零畝、共棉產額一四九五八担、（三）南縣棉田六一二零零畝、共棉產額一七九四零担、（四）華容六二八零零畝、皮棉產額六九二七六担、（六）臨湘二六零零零畝、皮棉產額一六八零零担、（六）岳陽七零八零零畝、皮棉產額三零五二四担、（七）湘陰二四五零零畝、皮棉產額九零九零担、（八）漢壽棉田二五八零零畝、皮棉產額八八八一担、（九）沅江棉田二一七零零畝、皮棉產額五二六六担、（十）常德棉田二七八零零畝、皮棉產額九九二七担、（十一）桃源棉田三七七零零畝、皮棉產額四一五四担、（十二）臨澧一一五二零畝、皮棉產額二六五九担、（十三）石門棉田六八二八零畝、皮棉產額一九七一担、（十四）慈利、棉田一零二零畝、皮棉產額三八八担、（十五）鄰陽、棉田一五零零畝、皮棉產額一七零担、（十六）耒陽、棉田二二零零畝、皮棉產額六七零担、總計棉田七十四萬四千七百二十畝、皮棉產額二十九萬四千三百九十担、

土製梘業
受外滙高漲打擊

廣州土梘製造業、年來頗呈蓬勃、一般船來肥皂、幾被驅逐殆盡、蓋因土梘製法、手續頗為簡單、資本亦不甚鉅、一般失業工人、率多從事於此、故出品日增、競爭日烈、售價較之船來肥皂、相差甚鉅、用戶亦樂於購用、肥皂市場、遂為佔盡、惟查最近情形、已略有變動、因自外滙高漲後、土梘原料大部份均自外國輸入、外貨售價均見陡漲、各家所製土梘、既以成本加重、所出貨品、又不能抬高售價、故化算極為不易、本市土梘商人受此影響、近日惟有減少出品、以輕虧蝕、十梘業頓受外滙高漲大打擊云、

糖市疏穩
土糖銷路暢行

（本報專訪）日來各江土糖來源轉旺、行上各家存貨陸續銷薄、復糖洋糖貨價轉高、土糖銷路愈覺暢行、因此市價難多起、市勢亦漸趨疏穩云、昨日各種糖價探錄如下、南岡片糖每担二十三元、橫瀝片糖一十九元、清溪片糖一十八元、南富片糖一十六元、均白糖二十八元、惠州上白糖三十一元五、一號幼砂糖三十二元、二號幼砂糖二十三元、

皖浙茶絕跡東北
完全為台灣茶霸佔

昨據茶業界中人談、自東北被日本強佔後、皖浙茶輸往者日形衰退、在九一八以前、皖浙輸往東北茶葉每年達一百萬擔、今年則竟至絕跡、蓋東北華北之茶市場、已完全為日人所把持、而代以台灣茶云、

金銀貨幣債券市情

今日早市港紙乘盆每千加九百二十六元、港紙門市入加五百二十五、出加五百二十八、昨晚收盆市里西五二六、匯單加五百二十五元、上海紙每千加四百七十三元、上海電單一零二四三七、西貢紙每千加二千一百一十九元六、坡紙加千八百六十六元、花旗紙加一千八百五十六元、雪梨紙加三千八百二十七元、呂宋紙加一千四百二十七元、荷蘭紙加二千一百零五元、暹紙加千二百五十元、金磅紙一六零四、司令票一六零四、新廣西紙入五四八、出五五五、舊十元中紙入七八、出七八五、

金銀　足金葉入門換五、出一百四十四、一百四十八毫、八九大金每枚值一百六十三元一、二一金每枚四十元零六毫、四四金八十一元二毫五、中央光圓每千加四百八十元、什光圓加四百八十一元、港單毫加四百六十五元、港仙加四百六十五元、銅元每千枚值五元零五、

債券　粵路公債每百入值五十二元、出五十三元、南京善後公債入一百四十二元、出一百四十六元、自治公債入一十八元、出十八元、國防公債大票入二十七元、出二十八元、一次公債入三十八元、出三十九元、金融公債入三十元、出三十二元、關稅庫券每百入值六十元、二次軍需庫券入二十六元、出二十七元、

股票　粵漢鐵路每股入值三毫、出九毫、自來水股票入一元二毫、出一元五、南洋烟股票入六元、出六元五毫、電燈附股每百入一十六元、出十八元、

鮮菓多到市弱
蕉類價跌最鉅

（本報專訪）連日蕉類來源甚湧、欄上各家觸目皆是、惟去路奇弱、價格低降、茲將昨日各種鮮菓價格列下、雪梨每担二十一兩五、沙梨九兩五、楊桃兩四五、西瓜二兩、紅柿四兩六、圓眼兩一二、洋菓七兩、龍芽蕉二兩六七、香蕉二兩一、大蕉一兩二、番石榴二兩四、波羅二兩

織造業有轉機
停工各廠紛謀復業

月來本市市內織造工廠、該行商入稍、本年自入春以來、船來織造品、因外滙高張、化算極高、販運者多裹足不前、至滬上織造品、從前每月運粵推銷者、貨值不下數十萬元、自滙水高漲後、運粵推銷之織造品比前不及十之三四、故目來本市織造工廠、莫不趁此機會、紛謀復業、漸有恢復數年前旺盛之狀態云、

鹿茸補養丸

此丸乃一種強身壯腎添精益元之妙藥、性極平和且無燥烈亢陽之弊、舉凡身體虛損腎部虧弱連服三天便可見效、多服自得康健病除誠補養珍品健腎良藥・每瓶壹元五角

公和祥參茸行
廣州分行藥欄路
電話一四三七四

一等獎一號獨得廿五萬元
二等獎四號各得五萬元
三等獎二十號各得一萬元
四等獎一百號各得二千元
此外尚有獎額三萬餘號
國民政府航空公路建設獎券辦事處發行
上海愛多亞路一八三至九號

總代理：大利公司
廣州中華南路十六號

（廿二）四

●敬送遺精白濁秘方●
專治男子遺精早洩、陽萎腎虧、不育諸症、神效驚人、後治愈者已達數千人、不稱奇、有來函證明者不止、各界欲索此方者、請剪此報請向上海法界霞飛路和合坊七十四號張世亨堂函索可也、分文不取

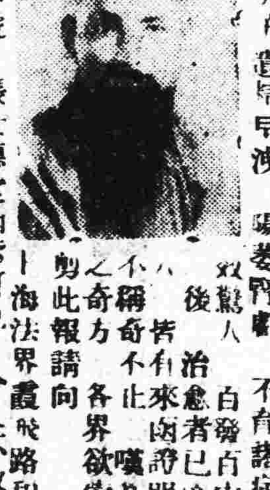

●世德堂主人唐山敬啓●

昌興輪船公司

往上海特別三等 普通三等大減價
普通三等各輪船收美金八元
特別一等 坎拿大皇后收美金十二元
日本皇后 亞洲皇后收美金十一元
巨大・快捷・舒暢・膳食豐美 招呼妥當
亞洲皇后 國歷九月四日正午由港開行
坎拿大皇后 經檀香山 國歷九月十八正午由港開行
寫字樓廣州市六二三路廿八號 電話一壹四五零

△船期廣告▽

美國大來輪船公司
美國郵船公司 啓 自動電話

總統船

本公司有堅固快捷輪船多艘來往中美各埠 便遊客見大加改良 統艙頭等位欲沿途上岸 時搭本公司各總統亦可

▲往上海神戶橫濱檀香山舊金山 美洲中美及西印度 船期列下
哥力芝總統九月五號七月廿日星期六日正午十二時開行
▲往上海神戶橫濱域多利 西雅圖 晏臣總統九月十一號七月廿六日星期五晚午夜十二時開行
▲往歐洲及美國各埠 溫寶隆總統九月十二號七月廿七日星期六日上午八點開行

香港往大埠余路特別三等美金式百元 香港大來公司沙基分局 大來輪船公司啓

靈藥價廉從速購 半為慈善半營生

唐拾義醫師素以咳丸名世所製真材實料、發冷發熱丸乃以半慈善為宗旨、功能截瘧退熱兼治流行感冒發熱骨痛頭痛等症、售價低廉功效昭著、現由八月十五日起大廉價、欲購此丸以救治鄉黨里貧病者此其時矣、欲販售此丸以圖利者尤不可失此機會也
（疳積散同時大廉價）
廣州下九路唐拾義藥廠啓

高義民 金慧儂 夫婦醫生

▲余夫婦開業十九年彼此合作治理
內科兒科婦科花柳
胃痛嘔吐洩瀉發熱抽筋遺洩疳疔魚口便毒脚軟水腫經痛白帶月經不調托刮痔開大痔口各種修補宮頸會陰
難孕婦女正常受孕
產科孕吐產後疾病安全料理留醫
醫務所 德路石室前 電話一〇八六二〇